BREEZE
freschezza per due
VERSIONE DONNA VERSIONE UOMO
IL DEODORANTE BIOLOGICO
dai PROFUMI Servetti

28 PAGINE

STAMPA SERA

Mercoledì 19 Settembre 1979
Anno 111 - Numero 248

QUOTIDIANO D'INFORMAZIONI - Torino, via Marenco 32 - Tel. (011) 65.681 - Codice di avviamento postale 10100 - Spedizione in abbonamento postale (gruppo 1/70) - Lire 300 (arretrati il doppio)

PIEMONTE E LIGURIA

CORSA AL GASOLIO

in vista del prossimo inverno

A PAGINA 26

SCUOLA

Domani sciopero

Situazione a Torino. Il servizio a pagina 4

STATALI

Accordata scala mobile trimestrale

ROMA — A partire dal primo gennaio dell'anno prossimo, anche i dipendenti pubblici avranno la scala mobile trimestrale.

La trattativa tra il governo e le confederazioni sindacali, per quanto riguarda questo specifico problema, si è conclusa ieri sera.

I ministri presenti all'incontro, Scotti e Giannini, hanno annunciato, «a sorpresa», la decisione del governo di aderire alle richieste sindacali. Resta aperta la questione relativa alle 250 mila lire «una tantum» che i pubblici dipendenti chiedono come «risarcimento» per gli svantaggi provocati dalla scala mobile semestrale (nel '79, rispetto alle altre categorie, avrebbero avuto un minore introito di 290 mila lire).

La trattativa su questo punto riprenderà lunedì prossimo. Fin da ora si può però dire che la posizione del governo si è «ammorbidita» anche rispetto alla «una tantum». Più difficile sembra invece la soluzione della vertenza per quanto riguarda la riforma dell'intero apparato amministrativo.

La soluzione del problema della scala mobile non ha però influito sul programma già annunciato degli scioperi. Tutte le astensioni dal lavoro sono confermate. Compreso lo sciopero generale della scuola fissato per domani. Stamane, come ieri, si sono tenute assemblee degli insegnanti e sindacalisti.

Zurigo: nuovo record

Oro a 381 dollari

ZURIGO — Nuovo forte balzo dell'oro che stamane, sulla nostra piazza, è stato quotato da 377 a 381 dollari l'oncia dai 375 di ieri. A Londra, dove la valuta americana si è rafforzata sulla sterlina, le quotazioni del metallo sono oscillate fra 369-372 dollari l'oncia.

E' da rilevare che è altissimo anche il prezzo dell'oro messo all'asta ieri dal ministero del Tesoro Usa. Nell'asta del mese scorso era stato venduto a 301,08 dollari l'oncia; ieri è salito a 377,78-379.

Valore locativo adeguato all'equo canone

Tassa sulla casa Ecco come cambia

Non ci sarà supertassa sulla casa, ma al Fisco pagheremo di più. Il ministro delle Finanze Reviglio precisa che verranno semplicemente trasformati i criteri di valutazione del reddito dei fabbricati adeguandoli alla disciplina dell'equo canone. I sindacati non apprezzano tale sottigliezza e hanno subito ribattuto e protestato. La polemica continua e nei prossimi giorni non sono esclusi interventi di lotta. Come cambierebbe l'imponibile dei fabbricati se il provvedimento legislativo sarà approvato a fine mese dal Parlamento? Ecco le indicazioni ufficiose espresse nell'ambito ministeriale.

I proprietari di case sin dai tempi della dichiarazione unica «Vanoni» hanno rappresentato una categoria esigua di contribuenti «volontari», per la verità, e anche dopo il 1974, con l'entrata in vigore della riforma dell'imposizione diretta, il Fisco non ha potuto annoverare «tutti» coloro, o buona parte di essi, in possesso di una qualche rendita fondiaria.

Nonostante il rischio di non dichiarare il reddito del fabbricato, con la riforma tributaria, abbia enormemente elevato il «costo» in termini di pena pecuniaria, soprattasse, interessi, ancora molti contribuenti non denunciano i redditi fondiari, «sicuri» del ritardo di aggiornamento da parte del catasto, valutabile intorno ai 15 anni.

Infatti, l'arretrato del catasto fabbricati risulterebbe — secondo le stesse fonti ministeriali (vedi «Tributi» n. 12 edita dal ministero, nel dicembre 1978, pag. 49) — di circa 3 milioni di volture e non meno di 3 milioni e mezzo sono gli immobili ancora da accatastare (tra quelli denunciati e quelli da accertare), cioè circa il 12% del patrimonio immobiliare nazionale. Senza dire, poi, che a causa del mancato aggiornamento dal 1937-1939 ad oggi, i fabbricati cittadini in buona parte risultano classificati erroneamente rispetto all'effettiva realtà attuale.

L'imperativo sembra essere contenuto nell'adottando provvedimento alla elaborazione della Direzione generale delle imposte dirette, secondo le direttive impartite dal ministro delle Finanze.

Questi i principali punti che — secondo alcune discrezioni — «rivaluteranno» la rendita catastale a partire, verosimilmente, dal 1981:

1. la determinazione del reddito lordo dell'immobile di civile abitazione è costituito dal canone di locazione risultante dal relativo contratto. Fanno eccezione, gli immobili adibiti alle attività commerciali esercitate direttamente dal possessore come attualmente previsto all'art. 40 del Dpr n. 597, del 29 settembre 1973;

2. qualora l'immobile non fosse dato in locazione e non risultasse il canone di locazione, il reddito lordo viene determinato analogamente a quello di immobili con caratteristiche simili, ubicate nello stesso fabbricato o in fabbricati attigui;

3. le spese di manutenzione, riparazione o di qualsiasi altro genere, sono così determinate:

a) per gli immobili di civile abitazione, un quarto — 1/4 —;

b) per gli immobili destinati ad attività commerciali esercitate in proprio dal possessore, un terzo — 1/3 —;

c) per le costruzioni della città di Venezia, delle isole della Giudecca, Murano e Burano, due quinti — 2/5 —;

4. quando la casa è abitata direttamente dal possessore, il reddito netto viene ulteriormente ridotto di un 20 (o 25?) per cento, però con riguardo alla superficie. Si parla dei primi 130 metri quadrati. Per le abitazioni al mare, ai monti, in campagna, utilizzate periodicamente dal possessore, sembra che tale agevolazione non sarà applicata, mentre viene confermato negli ambienti legislativi del ministero che l'agevolazione, comunque, riguarderà una sola casa del possessore con più abitazioni;

5. anche in futuro, le case sfitte per l'intero anno vengono tassate all'80%, come oggi per la rendita catastale, domani per il presunto affitto.

Rivolta nel supercarcere Cavallero e 10 brigatisti sequestrano un agente

Cavallero al tempo del processo di Milano

PALERMO — Una ribellione è in corso a Termini Imerese, a 30 km da Palermo, lungo l'autostrada Palermo-Catania, nel supercarcere «Cavallacci», allestito dai nuclei speciali del generale Dalla Chiesa. Una trentina di reclusi «politici», tra i quali anche una decina di brigatisti rossi, all'alba, poco dopo le ore 5, si sono impossessati delle armi e delle divise di alcuni agenti. Una guardia di custodia, Mario Bruno, è trattenuta in ostaggio. Le prime notizie sono confuse. Rinforzi di polizia e carabinieri sono stati inviati immediatamente a Termini Imerese dove la prigione di massima sicurezza è stata circondata. Sono sul posto 300 militari armati di tutto punto.

I rivoltosi hanno distrutto mobili e suppellettili, vetrate, hanno tentato di appiccare il fuoco in alcuni ambienti. Dall'esterno si sono uditi numerosi colpi di arma da fuoco. Poco dopo le 7 alcuni detenuti hanno chiesto di parlare con l'avvocato Francesco Musotto, un giovane legale che è anche difensore di Fiora Pirri Ardizzone, la giovane docente universitaria ex moglie di Franco Piperno. L'avv. Musotto è figlio dell'on. Giovanni Musotto, deputato del psi per due legislature e già componente della commissione giustizia della Camera.

L'avv. Francesco Musotto ha parlato al telefono con Alfredo Bonavita, che fa da portavoce dei rivoltosi. Bonavita ha detto che con gli altri vuole essere trasferito in altre carceri che non siano di massima sicurezza e che venga loro garantita l'incolumità fisica. Il legale, che è dirigente della federazione siciliana giovanile socialista, ha anche parlato con Cavallero, Ghiringhelli e Viel.

I detenuti hanno anche chiesto di parlare con un'avvocatessa di Trapani, Iti Cantatore, che in passato ha avuto un ruolo in altre sommosse in carceri sempre con protagonisti brigatisti rossi o nappisti.

I detenuti in rivolta sono armati e sostengono di avere sotto controllo l'intero supercarcere. I dirigenti del «Cavallacci» invece ritengono che essi dispongano in tutto di una pistola — quella tolta all'agente Bruno — e di alcune armi improprie.

Antonio Ravidà

Da Lugano «soccorso rosso» per Piperno

LUGANO — *Felix Guattari, filosofo della «nouvelle vague» francese, più noto in Italia per un suo clamoroso attacco (insieme con J. Paul Sartre e Gillas Deleuze) alla repressione in Italia, ai tempi del convegno di Bologna del 1977, che per il suo «Anti-Edipo», ieri in una affollata assemblea di giovani riuniti nell'aula magna del politecnico di Lugano ha pesantemente denunciato quella che chiama «l'internazionale della repressione», strumento europeo che tratterebbe ormai le estradizioni dei presunti terroristi o anche soltanto dei dissenzienti, al di sopra delle «parrucche» dei magistrati.*

Il caso specifico dal quale ha mosso è l'imminente decisione che la Chambre d'Acusation di Parigi dovrebbe prendere oggi sulla richiesta di estradizione di Franco Piperno e Lanfranco Pace.

Aria stanca, giaccone sformato, un'enorme borsa di pelle al fianco, il filosofo ha ironizzato sulla seconda ondata di capi d'accusa («follia dei giudici italiani che avrebbero sdegnato i magistrati francesi»): «45 capi d'accusa contenenti tutto lo scibile dei reati possibili ad eccezione della "castrazione"» ha detto. «Se dovesse venire concessa questa "folcloristica estradizione" — ha insistito — vorrebbe dire che ai giudici si sono sostituiti i governi». *Francia, Germania, Italia, Svizzera si sono uniti in una internazionale antiterroristica che tende a trasformare i sistemi giudiziari in sistemi polizieschi. Ed ha tracciato un tenebroso quadro rivelando le tecniche dei vari Paesi per eludere le garanzie costituzionali: prolungamenti dei fermi e delle detenzioni, confino di polizia, processi «dove si giudica non sulle prove ma su indizi quando non su opinioni».*

Guattari ha poi preso le distanze dal terrorismo e dalla lotta armata dicendo: «Non penso che le azioni della Raf e delle Br siano le migliori e credo che rendano un cattivo servizio al movimento ma si tratta pur sempre di "compagni che sbagliano" che non possono essere abbandonati alla degradazione ed alla degenerazione del sistema carcerario».

Presenti alla tribuna l'avvocato Francesco Piscopo di Soccorso Rosso, l'avvocato Hans Zweifel, presidente dell'Ordine degli avvocati di Berna; tra il pubblico la moglie di Toni Negri con i figli. E' seguito un dibattito con numerosi interventi. I ticinesi hanno portato un appello per Manolo La Calamita, anarchico antimilitarista in carcere per rifiuto del servizio militare, sul quale pende la minaccia di «revoca della naturalizzazione *(è spagnolo naturalizzato svizzero)* per reato di spergiuro»: *è accusato di aver taciuto la sua appartenenza a partiti di sinistra.*

STAMPA SERA
Sandro Doglio
direttore responsabile

Editrice LA STAMPA S.p.A.
Presidente Giovanni Giovannini
Amministratore Delegato e Direttore Generale Umberto Cuttica
Consiglieri Vittorino Chiusano, Carlo Masseroni, Cesare Romiti
Sindaci Alfonso Ferrero (presid.), Pierluigi Bertola, Secondino Riollo

© 1979 Ed. LA STAMPA S.p.A.

CERTIFICATO N. 164 DEL 19-3-1979

Presto le medicine più care del 21,3%

ROMA — Se i prezzi dei prodotti farmaceutici non saranno al più presto aumentati, la Comunità europea deferirà lo Stato italiano alla Corte di giustizia di Lussemburgo per violazione dell'art. 30 del trattato di Roma, essendo il blocco dei prezzi una misura equivalente alle restrizioni quantitative all'esportazione. Lo ha detto il ministro dell'Industria, Bisaglia, riferendo alla commissione Igiene e Sanità della Camera i risultati dei lavori preparatori al nuovo provvedimento di revisione generale dei prezzi di 25 mila specialità farmaceutiche destinato a sostituire quello scaduto il 21 agosto.

Bisaglia, dopo aver ricordato che la commissione centrale prezzi ha calcolato un incremento medio dei prezzi dei medicinali del 21,3 per cento, si è dichiarato favorevole a un'integrale applicazione del metodo di calcolo degli aumenti. In caso contrario, ha detto il ministro, si aggraverebbe la crisi delle imprese e si penalizzerebbero le esportazioni.

I margini di distribuzione resteranno fissati in misura pari all'8 per cento per i grossisti e al 25 per cento per i farmacisti.

Bisaglia, dopo aver affermato che «*il livello dei prezzi dei farmaci in Italia appare tra i più bassi d'Europa*», ha rilevato che l'emanazione del provvedimento potrebbe consentire la ricomparsa sul mercato di intere categorie di prodotti, di provata efficacia, per i quali il limite di incremento prezzi ha provocato una notevole rarefazione.

Il ministro della Sanità, Altissimo, ha detto che il ticket farmaceutico ha notevolmente ridotto i consumi, e che la flessione cominciata in maggio si sta tuttora protraendo.

Le notizie di oggi

■ **Quando bisogna investire il gatto.** *Secondo la Corte d'Appello di Vienna i gatti, al contrario dei cani, delle greggi e delle mandrie, «non possono essere considerati utenti del traffico stradale» e «in caso di necessità, per evitare di mettere in pericolo la vita di una persona, possono essere investiti da un'automobile».*

● **Cinture di sicurezza obbligatorie.** *Il Consiglio nazionale (Parlamento) della Svizzera ha deciso ieri a Berna di rendere obbligatorie le cinture di sicurezza per gli automobilisti ed il casco protettivo per i motociclisti. La decisione, per entrare in vigore, dovrà ora ricevere il «crisma finale» da parte del Consiglio federale (governo).*

● **Etiope in fin di vita.** *Una donna etiope, di 33 anni, Tibe Abraha Weldu, nata ad Adua, è ricoverata in stato di coma alla Garbatella per una frattura e altre ferite gravi. Secondo alcune testimonianze la donna sarebbe stata picchiata violentemente vicino alla stazione Termini da alcune persone di colore.*

● **Sei assassinati in Turchia.** *Nuova fiammata terroristica in Turchia. Sei giovani insegnanti sono stati assassinati da due uomini armati che hanno fatto irruzione negli alloggi di una scuola professionale di Adana, nella Turchia meridionale. Altri due docenti e un bidello sono rimasti gravemente feriti.*

● **Principe Carlo emulo di Andersen.** *A venti anni il principe Carlo, erede al trono d'Inghilterra, ha scritto un racconto per ragazzi dedicato ai fratelli Andrea ed Edoardo, allora rispettivamente di nove e cinque anni. Brani del racconto vengono letti oggi all'apertuta di un festival per ragazzi al castello di Windsor.*

● **20.000 per il Papa a Dublino.** *Ventimila persone saranno all'aeroporto di Dublino a dare il benvenuto al Papa quando scenderà dal Jumbo jet «Saint Patrick» sabato 29 settembre alle ore 10.*

● **Altare da 120 milioni.** *L'arcidiocesi di Boston ha messo a tacere tutte le polemiche circa il costo della visita di Papa Giovanni Paolo II nella città il mese prossimo annunciando che sarà essa a pagare 150.000 dollari (120 milioni di lire) per la costruzione di una speciale piattaforma e l'altare su cui il Pontefice celebrerà una messa in pubblico.*

■ **Carter si candida.** *Il portavoce della Casa Bianca Jody Powell ha dichiarato di non poter immaginare che qualcuno nutra dubbi sul fatto che il presidente Carter presenterà la sua candidatura per un nuovo mandato.*

● **Onu: Vietnam contro Khmer rossi.** *L'ambasciatore del Vietnam all'Onu, Ha Van Lau, ha protestato ieri sera contro la «presenza illegale» del rappresentante «del regime di Pol Pot, che rappresenta soltanto se stesso».*

Possiede uno dei quattro mulini dell'Isola

Dopo il sequestro Casana rapito un possidente sardo

IGLESIAS — Secondo sequestro nel Sulcis-Iglesiente: una zona che era stata esclusa fino a ieri dalle mappe dei sequestri sardi. Addirittura, il rapimento dei due fratelli Casana era considerato atipico anche per questa scelta insolita di luogo.

Invece stamane un possidente di Carbonia, Benigno Brai, 65 anni, è stato rapito in una delle sue aziende agricole di Giba a una settantina di chilometri da Cagliari. La massiccia presenza di carabinieri e polizia impegnati nelle ricerche di Marina e Giorgio Casana, facevano ritenere improbabile un nuovo sequestro in una località così «calda».

Benigno Brai è proprietario di un mulino (in Sardegna ce ne sono soltanto altri tre). Al momento del sequestro avvenuto poco dopo le cinque di stamane il Brai era con due suoi dipendenti. I banditi pare fossero quattro o cinque, mascherati e armati di pistole e mitra. I due sono stati legati e imbavagliati. Poi i rapitori sono fuggiti con l'ostaggio.

I due operai sono riusciti a liberarsi soltanto alle 9,30. Hanno subito dato l'allarme, ma il vantaggio dei banditi ormai aveva consentito loro, certamente, di raggiungere una zona sicura della Barbagia. Sembra che Benigno Brai sia di salute cagionevole e che la sua consistenza patrimoniale sia precaria in quanto il mulino stava attraversando un momento di crisi.

Boeing 707 perde alettone

PALATINE (Illinois) — *Pezzi di alettone di un «Boeing 707» da carico sono precipitati stamane in zone residenziali di Palatine, sobborgo di Chicago, senza provocare vittime. L'aereo ha poi potuto atterrare senza altri danni all'aeroporto internazionale O'Hare di Chicago.*

Uno dei pezzi precipitati misurava metri 1,8 per 1,2, e pesava circa 150 chilogrammi: si è schiantato nel cortile di una casa, i cui abitanti hanno udito solo un «gran tonfo». Un altro pezzo di metri 2,4 per 1,2 è caduto su un terreno libero, mentre un altro grosso pezzo dell'alettone si è abbattuto al suolo in un parcheggio in quel momento deserto.

Un Dc-9 perde la coda

MONTREAL — E' stata una crepa, provocata da sforzo di torsione su una paratia posteriore, a provocare la perdita di un pezzo di tre metri della coda del «Dc-9» che ieri è atterrato frettolosamente a Boston; l'aereo sorvolava l'Atlantico settentrionale quando il pezzo è caduto in mare. I dirigenti dell'aviolinea hanno ordinato la revisione immediata di tutti i suoi 49 aerei «Dc-9», per verificarne le condizioni della sezione di coda.

Oggi stesso un altro «Dc-9» della Air Canada è stato ritirato dal servizio in seguito alla constatazione dell'esistenza di crepe nel medesimo punto. L'incidente accaduto ieri in volo ha lasciato atterriti i passeggeri.

Presentato da uno speciale comitato

Un «piano» della dc contro la droga

ROMA — Lo speciale comitato di lavoro costituito tra i gruppi parlamentari dc della Camera e del Senato per l'esame dei problemi relativi al diffondersi della droga nel mondo dei giovani, si è riunito ieri sera a Montecitorio sotto la presidenza del presidente del gruppo della Camera on. Bianco. Il dibattito si è concluso con la stesura e la presentazione di alcune proposte contenute in una interrogazione a risposta orale ai ministri della Pubblica istruzione, della Sanità e degli Interni.

Le proposte contenute nella interrogazione prevedono: 1) generalizzare e capillarizzare l'azione di prevenzione assicurando che nel corrente anno scolastico si tengano incontri in ogni classe sul tema della prevenzione anche con appositi sussidi didattici; 2) attuare una accurata vigilanza nei pressi delle scuole al fine di individuare l'eventuale presenza di spacciatori; 3) rendere più incisiva l'azione dei comitati di studio dei provveditorati e delle commissioni regionali per la prevenzione delle tossicodipendenze.

Il comitato nell'interrogazione chiede inoltre precise notizie sulla diffusione del fenomeno e sui meccanismi attraverso i quali la droga è giunta a contatto con le comunità scolastiche.

Miracolo a Napoli ma di San Gennaro

NAPOLI — Il miracolo di S. Gennaro si è rinnovato oggi nell'anniversario del martirio del Santo. Il sangue, contenuto in due ampolle di vetro, di forma e grandezza diversa, si è liquefatto poco prima delle 10,30. L'esposizione della reliquia sull'altare maggiore del Duomo gremito di fedeli è avvenuta qualche minuto dopo le nove. Alla stessa ora le macchie di sangue sul cippo marmoreo conservato nel santuario della Solfatara di Pozzuoli hanno cominciato ad arrossarsi.

Subito dopo la liquefazione del sangue del Santo Patrono il cardinale Ursi, arcivescovo di Napoli, ha celebrato un «Te Deum» di ringraziamento. Lo stesso arcivescovo ha inviato anche un messaggio ai napoletani d'America in occasione dei festeggiamenti.

Quaranta persone uccise in carcere in due settimane

L'imperatore Bokassa massacra «chi ha parlato con stranieri»

PARIGI — *La collera dell'«imperatore» Bokassa I si è abbattuta implacabilmente non solo sui circa 200 bambini e ragazzi che, secondo fonti degne di fede, sono stati trucidati perché si erano ribellati all'imposizione di indossare l'uniforme del partito unico; ma anche su coloro che hanno denunciato al mondo questo eccidio. Secondo quanto afferma il «Fronte patriottico dell'Ubanghi», un movimento dell'opposizione clandestina al regime di Bokassa, nel corso delle due ultime settimane una quarantina di persone sarebbero state assassinate, per ordine di Bokassa, nel carcere di Ngaragba a Bangui, la capitale dell'Impero.*

Vittime di questa sanguinosa repressione sarebbero soprattutto coloro che «hanno avuto contatti con stranieri» sul tema del massacro degli scolari, e in particolare tutti i sudditi di Bokassa che sono stati in rapporto con la commissione d'inchiesta di giuristi africani creata appunto per indagare sulla strage. La commissione, come è noto, ha concluso i suoi lavori affermando tra l'altro che «quasi certamente» Bokassa I ha partecipato all'uccisione in massa dei ragazzi nel gennaio e nell'aprile di quest'anno.

Ciò ha suscitato le ire dell'«Imperatore» e ha provocato atroci rappresaglie. Sempre secondo il «Fronte patriottico», sono stati inoltre arrestati numerosi insegnanti, studenti e infermieri. Il fronte ha segnalato i nomi delle vittime all'organizzazione umanitaria «Amnesty International», che ha confermato di essere a conoscenza di queste accuse e di aver avviato un'indagine. «Amnesty» non si pronuncerà in merito prima che questa inchiesta sia conclusa.

Dopo che il rapporto della commissione dei giuristi africani sul massacro degli scolari è stato reso pubblico, suscitando una vasta eco di indignazione in Francia e altrove, il governo di Parigi ha deciso di ridurre i suoi aiuti alla ex colonia. Tuttavia, quanto rimane di questi aiuti è pur sempre cospicuo. L'Impero Centrafricano, conosciuto ai tempi della dominazione francese come Ubanghi-Ciari, è uno dei paesi più poveri del mondo, ma dispone di ricche riserve di uranio cui la Francia è molto interessata per la realizzazione del suo ambizioso programma nucleare.

L'esperienza di un neo-parlamentare, ex sindaco

I deputati hanno vecchi privilegi ma non gli strumenti per lavorare

Qual è l'impatto di un giovane neo deputato con la vita di parlamentare, con il «lavoro» di Montecitorio? Risponde Felice Borgoglio, ex sindaco di Alessandria ed eletto il 3 giugno nelle liste del psi alla Camera.

Si è portati sovente a parlare di riforma delle istituzioni e, in particolar modo, di porre l'accento su quella riferita alle camere elettive, ossia il Parlamento e il Senato italiani. La mia breve esperienza parlamentare, dopo uno specifico periodo in cui ho ricoperto un incarico amministrativo nel governo della mia città, mi porta ad effettuare alcune riflessioni.

Non intendo certamente entrare nel merito delle modifiche istituzionali, compito d'individuazione che appartiene di diritto ai giuristi (alcuni eminenti personaggi di questo settore di studio stanno dissertando già da tempo) bensì desidererei formulare delle brevi osservazioni riferite alla attuale struttura organizzativa del Parlamento italiano. In questa 8ª legislatura sono presenti moltissimi parlamentari che hanno vissuto l'esperienza amministrativa in Comuni, Province e Regioni del nostro territorio e, pertanto, molto sensibili a cogliere la carenza di strutture operative così necessarie ad uno svolgimento dignitoso e serio del proprio mandato.

* *

Si nota soprattutto come certi servizi messi a disposizione degli appena eletti, siano del tutto superati, anacronistici, aventi più il carattere del privilegio «borbonico» che i segni distintivi della dignità parlamentare in una democrazia moderna. Cito in proposito e a semplice titolo di esempio la barberia, uno dei tanti «privilegi» che forse avevano un senso nel passato, frutto cioè di una concezione di «potere» e non di «servizio» del popolo, ma che comunque hanno perso «smalto» e significato tanto da stridere violentemente con la realtà di ogni giorno.

Ora, una società moderna necessita, in sostituzione di tali privilegi, ad esempio degli uffici adeguati per i parlamentari, collegati con strutture comuni tali da poter essere utilizzati nell'espletamento della propria attività quotidiana e in stretto rapporto con l'insieme della vita politica che scaturisce dal massimo consesso.

Un'altra cosa estremamente indispensabile al parlamentare è la possibilità di accedere a dei centri di ricerca finalizzati scientificamente e distinti per settore, onde evitare che lo stesso parlamentare si trovi a dover discutere nelle commissioni — veri e propri centri di indirizzo della politica nazionale, — senza possedere le specifiche conoscenze, il più delle volte costretti a lavorare su informazioni del tutto generiche rispetto alla complessità del problema all'ordine del giorno.

Credo, con fondata convinzione, che questo sia uno degli aspetti più importanti di una effettiva riforma dell'organizzazione parlamentare, un atto politico e civile che, nella sua attuazione, porta sicuramente prestigio al Parlamento italiano, elevandolo a istituzione di sicura democrazia ed efficienza.

Questo anche perché è dimostrato, in più occasioni, come miriadi di leggi e le continue contraddizioni esistenti fra le stesse, non siano che il risultato di una carenza di strutture della conoscenza e dell'informazione, che sia il Parlamento che i partiti politici non hanno. Quindi il problema non è che i partiti esautorino il Parlamento, ma che in carenza di strumenti conoscitivi questo vuoto viene riempito da altri.

I partiti politici, per tornare al nostro argomento, non possiedono strumenti di conoscenza in grado di dare risposte precise ai complessi problemi della nostra società e di conseguenza ne vien fuori un modo di far politica pressapochistico e sempre influenzato, nelle grandi decisioni, più dal massmedia, non dimentichiamo espressione dei grandi interessi economici, che dalle esigenze di obiettività e di giustizia a cui deve richiamarsi inderogabilmente il governo del Paese.

Paradossalmente possiede molti più strumenti di conoscenza della realtà che deve amministrare un sindaco o un assessore piuttosto che il parlamentare, o, quel che è peggio, nel suo complesso, l'intera commissione di cui egli fa parte.

Nell'Ente locale, infatti, si ha un rapporto innanzitutto molto più diretto con la gente e con i relativi problemi, e si hanno pure strumenti di elaborazione che permettono di affrontarli con competenza e molte volte di risolverli con precisione e celerità. Di converso, l'eletto al Parlamento si trova in più occasioni fra le mani dei provvedimenti che vengono portati in discussione dalla sera alla mattina, con l'impossibilità materiale di approfondirli adeguatamente, giungendo a delle decisioni che non sono minimamente confortate dalla dovuta opera di confronto e d'analisi.

* *

L'autorità al Parlamento discende quindi anche dalla possibilità di poter disporre degli strumenti di conoscenza della realtà che circonda le cose e i fatti, e su cui occorre legiferare correttamente e adeguatamente. Il sistema attuale, come si può osservare, non può reggere oltre perché questo presunto potere politico sulle grandi decisioni è in realtà un'incapacità reciproca sia del parlamentare, sia dei partiti, ad avere strumenti adeguati e tali da poter affrontare, in modo serio, i grossi nodi della società italiana.

Credo che se non si vuole che il «titolo» di parlamentare diventi solo un fatto esibizionistico e quel che è peggio, onorifico, sia indispensabile attuare proprio quella riforma operativa che non comporta nessuna modifica nella Costituzione, ma che richiede solamente una ferma volontà politica da parte dei cittadini elettori attraverso il vertice dello Stato.

Tutti siamo d'accordo nel ridare a questo Parlamento italiano la centralità nella direzione del Paese e, di conseguenza, occorre che lo stesso abbia gli strumenti di conoscenza e d'informazione adeguati, al fine di svolgere un ruolo di guida e di sicurezza nella vita del Paese.

Questa 8ª legislatura ha tutte le premesse necessarie perché il problema individuato sia posto nei termini adeguati, e ribadisco ancora che l'esigenza di funzionalità delle istituzioni non è soltanto il fiore all'occhiello del parlamentare, ma è pure l'essenzialità di un'esigenza espressa dalla democrazia repubblicana e dall'intero Paese.

on. Felice Borgoglio

Le «curiose» visite di Nixon a Pechino

Pechino. Nixon accolto come un capo di Stato (Tel. Upi)

Ancora tappeti rossi a Pechino per accogliere Richard Nixon. E' la terza visita che l'ex presidente degli Stati Uniti compie in Cina, dopo lo storico viaggio che nel febbraio 1972 servì a riallacciare i rapporti tra Washington e Pechino. Si tratta di visite che la stampa anglosassone definisce «quantomeno curiose» e, in realtà, non trovano una precisa collocazione politica.

Dimissionario dopo l'«affare Watergate», Nixon oggi non ha in America alcun peso politico e tuttavia i dirigenti cinesi lo accolgono ogni volta come un Capo di Stato, con onori, estesi alla moglie non più first Lady.

Nixon ricambia con sorrisi, fa dichiarazioni politiche, critica Carter, polemizza con Kennedy. Disinvolto con la stampa, Nixon parla, viene fotografato (pare abbia ritrovato quasi del tutto la sua grinta), si muove sulle auto che i dirigenti cinesi gli mettono a disposizione e ogni volta, alla Casa Bianca, si trovano in imbarazzo, con la sensazione di avere due presidenti, uno in carica e uno esautorato ma che si comporta come se non fosse avvenuto nulla.

La spiegazione che, a suo tempo, Nixon fece l'impossibile, con una propria équipe medica, per salvare la vita di Mao, minacciata da un male incurabile, per cui oggi quel grande favore gli viene ricambiato, non convince troppo. Più facile concludere che la politica cinese è un rebus, è ricca di sfumatura, ed anche Nixon può servire a creare in Occidente quegli imbarazzi che ai cinesi piacciono molto. E Nixon ci sta, eccome.

r. r.

IN CONCESSIONE AL SIGNOR MAERSK FINO AL 2012

I giacimenti di petrolio danesi venduti allo «sceicco del nord»

COPENAGHEN — *Lo chiamano «lo sceicco del Nord» ma invece di andare in giro col turbante o nelle ultime creazioni di Bond Street, si veste spesso da marinaio o, per far piacere ai nipoti da boy-scout con i pantaloni corti e il cappello a tesa larga. E' proprietario di enormi quantità di greggio e di gas in fondo al Mare del Nord ma estrae il meno possibile aspettando che i prezzi si decuplichino (lo ha detto lui). Tanto di soldi non ne ha bisogno: è certamente uno degli uomini più ricchi d'Europa.*

Questo «sceicco» si chiama Maersk McKinney Möller, ha 65 anni, possiede tutte le virtù e, a quanto pare, nessun difetto. Quando nel 1962 la Danimarca trovò nella zona del Mare del Nord che le era stata assegnata importanti giacimenti di greggio e gas, il signor Maersk si fece avanti e riuscì a farsi aggiudicare la concessione del tutto sino all'anno 2012 assumendosi ogni spesa e assicurandosi ogni ricavo tranne una modesta royalty *per il Paese: un contratto le cui clausole esatte sono state tenute segrete ma di cui oggi la Danimarca non sa se ridere o piangere.*

Infatti, mentre ora ha un bisogno disperato di questi prodotti e la benzina costa quasi 650 lire al litro e il gasolio da riscaldamento 360 mila lire al metro cubo, il supermiliardario Maersk invece di estrarre a più non posso sospende ogni tanto tutte le attività sulle piattaforme, lasciando che il suo oro nero aumenti di valore. E nessuno, nemmeno il governo ci può far niente: negli ultimi tre anni le estrazioni sono scese da 500 mila a 200 mila tonnellate ma nemmeno inviti a pranzo piuttosto frequenti della regina Margrethe con discorsetti e battute sull'argomento gli hanno fatto cambiare idea. I giacimenti sono suoi e ne fa quello che vuole: per acquistare petrolio dall'estero la Danimarca si indebita ogni anno di circa 4 mila miliardi di lire ma lui, il signor Maersk, che il petrolio ce l'ha, lo lascia dove si trova e si fa sempre più ricco.

A dire il vero potrebbe anche farne a meno: il suo impero economico comprende, oltre ai pozzi nel Mare del Nord, compagnie di navigazione, una società charter *con dieci aerei modernissimi, fabbriche di radio, televisori, apparecchi elettronici, una catena di supermercati e altro, con in tutto oltre ventimila dipendenti.*

Il signor Maersk non si è fatto da solo: l'impero è stato costruito da suo padre che si avvicina ai cento anni e al quale si deve anche l'affare del secolo delle concessioni. Questo perché quando si doveva cominciare a trivellare alla ricerca del greggio, il governo danese chiese a Maersk junior di collaborare ai lavori ma, su consiglio del papà, rifiutò seccamente. «Lascia che lo cerchino e lo trovino — gli aveva consigliato l'anziano genitore — e poi fatti avanti».

In effetti la Danimarca dovette cercare parecchio prima di localizzare ricchi giacimenti proprio al limite della zona assegnatale e quando li trovò le finanze dello Stato erano boccheggianti e pur di evitare ogni fastidio futuro mise tutto nelle mani di Maersk che, bisogna anche precisare, si comporta nella perfetta legalità lasciando greggio e gas in fondo al mare sino a quando gli farà comodo: lui ha solo fatto un bell'affare mentre la Danimarca ne ha fatto uno pessimo. Non c'è alcun dubbio che Maersk sia un dritto: le società da lui dirette, hanno avuto l'anno scorso un utile di ben 2 mila miliardi di lire (che gli esperti definiscono del tutto eccezionale) ma personalmente non paga un soldo di tasse. Le detrazioni di cui dispone, del tutto corrette, s'intende, superano infatti e di gran lunga gli introiti che percepisce. Maersk è in ogni caso un uomo tutto d'un pezzo: non beve, non fuma, pretende la massima disciplina e in ufficio obbliga i dipendenti ad indossare l'uniforme se sono donne mentre gli uomini debbono portare sempre giacca e cravatta. Per tutti è severamente proibito fumare in servizio.

Personalmente non mette mai piede in un ascensore perché soffre di claustrofobia, non ha il minimo hobby, *ama mangiare cioccolato e ogni venerdì sera arriva a casa portando alla moglie Emma cinque rose rosse. Aborrisce il lusso e viaggia su una vecchissima Bmw.*

Qualche anno fa Maersk, in un momento di debolezza, confessò ad un gruppo di amici che gli sarebbe piaciuto possedere una Bentley. Quando gli dissero «Ma perché non te la compri» rispose: «Non sono mica matto!». Forse è un po' eccentrico ma è certo che, seguendo i consigli del padre, è diventato lo «sceicco del Nord» e nonostante che tutti lo critichino perché non estrae cosa potrebbe non muove un dito per farlo. E, a dire il vero, i danesi non ce l'hanno affatto con lui, ma bensì con il loro governo che si è lasciato prendere per il naso.

Walter Rosboch

AL SALONE

LA STAMPA

Via Roma 80 - Torino

è in vendita

Carlo Casalegno

IL NOSTRO STATO

GLI SCRITTI POLITICI E CIVILI DEL GIORNALISTA UCCISO DALLE BRIGATE ROSSE. A CURA DI ALESSANDRO GALANTE GARRONE. PREFAZIONE DI GIOVANNI SPADOLINI.

L. 5.500

Molti i punti ancora da risolvere, nonostante l'accordo sulla «trimestralizzazione»

Allievi in classe, prof. in assemblea

La contingenza verrà pagata ogni tre mesi anche ai dipendenti del pubblico impiego. In più, il governo si è dichiarato disponibile a trattare anche sull'una tantum di 250 mila lire richiesta dai sindacati. Ma, nonostante questo primo accordo di rilievo fondamentale raggiunto ieri sera, gli scioperi, a cominciare da quello in programma domani nella scuola, continuano. Conferma, a nome di tutti, Graziella Fresia Ansaldi, segretaria provinciale della Uil-scuola: «*L'agitazione deve proseguire anche dopo l'apertura delle trattative e il conseguimento di qualsiasi obiettivo parziale. La lotta terminerà solo a vertenza conclusa, risolti tutti i problemi sul tappeto*».

Così, oggi in ogni scuola si sono svolte le assemblee in programma, con lo scopo principale di discutere e preparare lo sciopero generale di domani e l'incontro con il provveditore, fissato a metà mattina. Come già avvenuto ieri, le riunioni sono state organizzate in modo da non paralizzare le attività didattiche e da limitare il più possibile il disagio degli studenti.

Spiega Graziella Fresia: «*Ci battiamo per diversi aspetti qualificanti della legge-quadro. Chiediamo di dare certezza e un'applicazione rapida alle contrattazioni collettive del pubblico impiego per evitare che, come è successo con lo stato giuridico, che a due anni dall'accordo ancora si debba aspettare la legge definitiva a sancirlo ufficialmente. Inoltre, vogliamo un'unica controparte e cioè la presidenza del Consiglio abbinata ai ministeri del Tesoro e del Lavoro. Dover trattare ogni categoria con il proprio ministero, infatti, crea divisioni interne e fratture che si risolvono a danno dell'intero settore del pubblico impiego*».

Infine, i sindacati si battono per una contrattazione decentrata tale da permettere, su specifiche questioni, una loro trattazione a livello provinciale.

Tuttavia la legge-quadro

contiene anche diversi punti che trovano i sindacati in netta opposizione. Ci si batte, ad esempio, contro la prevista esclusione della categoria dei dirigenti dalla normativa generale mentre si chiede che questa venga estesa ai lavoratori di polizia e sia messa in grado di adeguarsi, non soltanto parzialmente, allo Statuto dei lavoratori.

Sempre su scala nazionale, i sindacati domandano inoltre l'attuazione del vecchio contratto attualmente messo in atto, con una leggina che però scadrà il 30 novembre, esclusivamente per la parte economica. Di qui la richiesta di una nuova legge capace di garantire finalmente sia i livelli economici già raggiunti che il nuovo stato giuridico. Per quanto riguarda specificatamente le indennità di dirigenza, si chiede invece di ritornare al vecchio accordo che le escludeva.

Ultimi, non certo per importanza, i problemi legati alla particolare situazione della provincia torinese.

Anticipa Graziella Fresia Ansaldi: «*Domani in provveditorato discuteremo, oltreché degli organici relativi al personale docente e non docente, dei tempi e delle modalità per l'immissione in ruolo e per la ricostruzione della carriera. L'analisi si allargherà anche al tempo pieno e all'inserimento degli handicappati, ai corsi di alfabetizzazione per i lavoratori e ai problemi che ancora appesantiscono il funzionamento delle scuole materne. Specifica richiesta dei maestri, quella di ottenere, come già succede in tante altre zone, una busta-paga regolare su cui poter decifrare e controllare le varie voci che confluiscono nello stipendio*».

Intanto, il Coordinamento lavoratori della scuola ha annunciato che i docenti di alcune scuole, anziché scioperare giovedì in base alla decisione dei confederali, articoleranno le ore di fermata in modo da bloccare l'inizio delle lezioni per un'intera settimana. «*Astenendosi dal lavoro la prima e l'ultima ora di scuola* — fanno notare i promotori dell'iniziativa — *è possibile interrompere almeno nei primi giorni, quando l'attività è ancora a ritmo ridotto, tutta l'attività didattica*».

Un giovane in carcere in Turchia

Appello per il drogato condannato a 30 anni

Una iniziativa per parlare di droga. Radio Flash, una emittente di sinistra collegata con la rivista *Nuovasocietà*, ha deciso di promuovere una raccolta di cinquantamila firme per sensibilizzare la gente sulla piaga degli stupefacenti, ma anche per informarla del caso di Albino Cimini, un giovane di 27 anni abitante a Terni, condannato a trenta anni di carcere in Turchia per essere stato sorpreso con una piccola quantità di hashish.

«*Chiediamo la liberazione di Cimini* — hanno detto i responsabili di Radio Flash — *che è stato condannato in un Paese dove è permesso la coltivazione dell'oppio. Lo facciamo perché siamo convinti che il problema della droga ci coinvolge tutti e che anche una radio come la nostra, che riflette il disagio della città, può contribuire ad affrontarlo su basi nuove*».

L'appello per la raccolta delle firme sarà reso noto in via ufficiale durante il concerto che l'eminente organizza venerdì pomeriggio al Parco Ruffini: sei ore di musica con i migliori nomi degli ex Woodstock. L'appello sarà presentato nei prossimi giorni anche al presidente della Repubblica Pertini.

Non ancora aperta per una complicazione burocratica

Genitori occupano per 2 giorni nuova scuola media di Pecetto

Occupazione pacifica e un paio d'ore di «*lezione*» autogestita ieri mattina e stamane alla nuova scuola media di Pecetto.

L'autorizzazione ministeriale per l'uso del nuovissimo edificio costruito a tempo di record — sei mesi soltanto — non è ancora giunta, nonostante le pressioni dei genitori e del sindacato e le assicurazioni verbali del provveditore e di Roma: i 130 alunni e un centinaio di genitori si sono recati ieri alla nuova scuola e ne hanno preso possesso.

L'azione, anticipata qualche giorno fa come soluzione «*di fatto*» a una situazione assurda, ha trovato d'accordo tutti. Nei primi due giorni di scuola, mentre i ragazzi hanno «*occupato*» le aule sotto la sorveglianza di qualche mamma, i genitori hanno tenuto assemblea.

«*E' incredibile che si debba arrivare a questo punto per ottenere una cosa tanto logica e giusta* — hanno detto —. *Temevamo piuttosto che l'edificio non fosse ultimato in tempo. Invece è la burocrazia a mettere i bastoni fra le ruote*».

Non sono mancate le critiche nei confronti del provveditore Pisani, colpevole secondo parecchi di aver affrontato il problema in ritardo e con eccessiva lentezza. Qualcuno ha polemicamente citato i versi con cui Pisani ha vinto il premio «David» di poesia («*Il problema non è quel che succede ma solo se mi pongono alternative, il rischio riducendo alla domanda se lasciare che accada o prevenire*») affermando che il provveditore, di fronte all'alternativa, ha preferito che a Pecetto «*accadesse*».

Il sospirato permesso arriverà forse a fine settimana: gli insegnanti distaccati dalla «3ª scuola media» di Chieri da cui dipende la succursale potranno finalmente iniziare le lezioni e i ragazzi di Pecetto cesseranno di essere «*abusivi*» della scuola per diventare alunni come tutti gli altri.

f. vr.

La banda delle autostrade

Assaltano i camionisti

Restano evidentemente inascoltati gli appelli della Polizia stradale ai camionisti affinché non si fermino a dormire nelle piazzole dove possono essere facilmente vittime di rapine. L'ultima vittima è l'autista inglese David Peter Gil che, sorpreso nel sonno in uno slargo presso Santhià, dell'autostrada Torino-Milano, è stato derubato di tutto quanto possedeva e dell'autotreno carico che doveva portare in Inghilterra.

Cinque uomini armati e incappucciati l'hanno costretto a scendere dal camion. Sotto la minaccia delle armi si sono fatti consegnare tutto il denaro che possedeva (lire, franchi e sterline), i documenti e l'hanno legato e imbavagliato. Mentre tre di essi si allontanavano con l'automezzo, gli altri due facevano scavalcare al camionista la rete che fiancheggia l'autostrada, lo seguivano e lo abbandonavano in aperta campagna andandosene con un'auto che li aspettava.

David Petr Gil è riuscito usando un mazzo di chiavi a rompere le corde che lo legavano e si è precipitato al casello di Santhià a dare l'allarme. La successiva battuta della stradale non ha però dato alcun risultato.

TACCUINO DEL LETTORE

■ Tre giorni di corso di aggiornamento in protesi parodontale da domani a sabato organizzato dal Cultural Odonto Club.

Il Corso avrà luogo al Centro Incontri della Cassa di Risparmio di Torino, corso Stati Uniti 23, Torino, e sarà tenuto dai prof. Morton Amsterdam e Umberto Bar. Il prof. Amsterdam insegna Protesi fissa e Protesi Parodontale alla University of Pennsylvania. Il prof. Bar insegna Parodontologia all'Università di Torino, è Adjunct Professor di Protesi fissa e Parodontologia alla Boston University ed è in Italia l'allievo più autorevole del prof. H. Goldman.

■ Domani per il **Rotary Club di Chivasso**, a Villa Monfort's di Castiglione Torinese, il dott. Edilio Pesce, dirigente del settore ricerca e sviluppo della Schiapparelli s.p.a., parlerà su «Le orchidee della flora montana», illustrando con proiezione di diapositive. La riunione è aperta agli ospiti.

■ A San Colombano — delizioso paesetto arrampicato sui monti sopra Exilles — si è svolta nei giorni scorsi la quinta manifestazione di pittura estemporanea «Alta Valle di Susa». Il tempo ha favorito gli artisti all'aria aperta con due giornate di sole e di aria limpida. Diamo l'elenco dei primi classificati nei vari settori.

Colore: 1) Giovanni Massucco; 2) ex aequo: Bernardo Dal Degan, Gilberto Francisetti, Libero Nada.

Bianco e nero: 1) Guido Iviglia; 2) Pier Giorgio Tomada; 3) Lorena Geninetti.

Acquarello: 1) Vittorio Pugno; 2) Maria Orlandini; 3) Maria Teresa Bolla.

Categoria ragazzi: 1) Fabrizio Carraro; 2) Marco Mastellaro; 3) Fulvio Mavaracchio.

La prossima manifestazione di pittura all'aria aperta avverrà a Torino, nei giorni 6 e 7 ottobre, con il concorso organizzato da «Stampa Sera».

echi di cronaca

SIST
Corsi per l'impiego
Aiuto segretarie, segretarie d'ufficio, dattilografia, stenografia, macchine calcolatrici e contabili, paghe e contributi, contabilità, perforazione-registrazione, operatori e programmatori. SIST, via Po 2, Torino, tel. 547.573.

Impera - Corsi di preparazione all'impiego
Scuola Impera, corso San Martino 2, tel. 518.974 555.368. Corsi diurni e serali per: segretarie, stenografia, dattilografia, paghe e contributi, calcolo e contabilità meccanizzati ed elettronici, perforatrici e verificatrici I.B.M., registratrici I.B.M., programmatori elettronici, corrispondenti in lingua inglese.

Istituto Vagnone corsi diurni e serali di preparazione all'impiego
per segretarie d'ufficio, stenografia, dattilografia calcolo meccanico, paghe e contributi, corrispondenti in lingue estere. Via Vagnone 7. Tel. 455.994.

Montoneros
Via Torricelli 38, Torino
Giubbotti pelle uomo-donna da L. 40.000, giubbotti scamosciati imbottiti da L. 40.000, giacche pelle uomo-donna da L. 70.000, soprabiti pelle uomo-donna da L. 120.000, borse in pelle da L. 15.000, tel. 596.990.

SIGNORINE 18-25 anni
avviamo alla professione di
HOSTESS
Corsi diurni e serali
presentarsi a
WALL STREET INSTITUTE
TORINO
Piazza Castello 139
tel. 549203/543107
NOVARA
Corso XX Settembre 38
tel. 26907

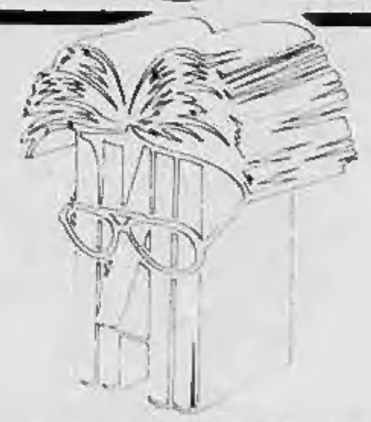

TUTTOLIBRI
il settimanale per riconoscere i tuoi libri

Alberoni
UNA RIVOLUZIONE CHIAMATA AMORE

Agostinho Neto
LA POESIA DEL LEADER ANGOLANO

editrice LA STAMPA

Un cervello elettronico regolerà i semafori in base al flusso del traffico

I tram viaggeranno con il computer

Come funziona il cervello

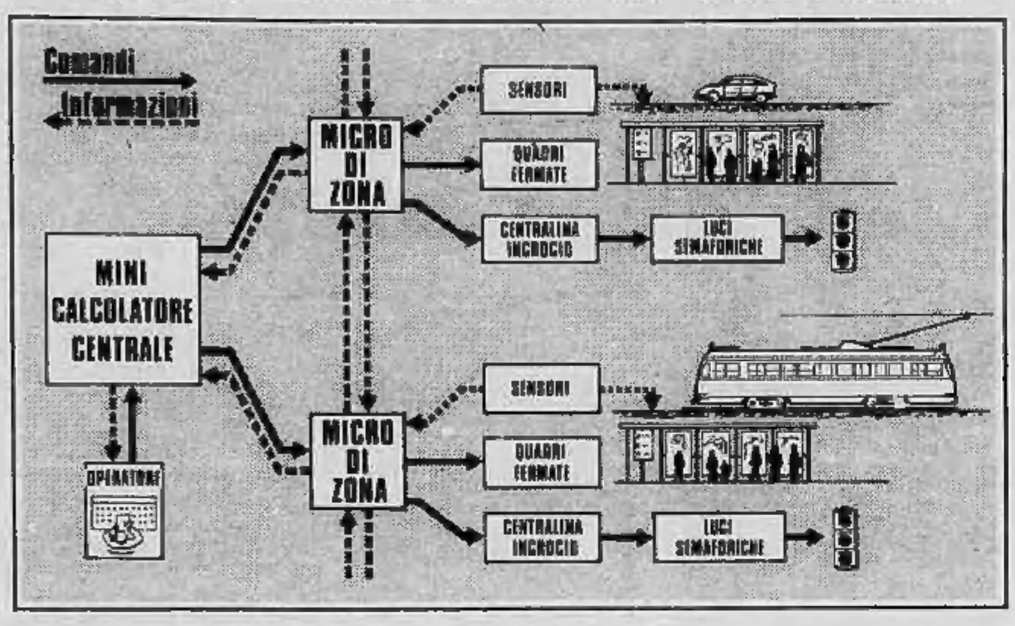

I corsi interessati

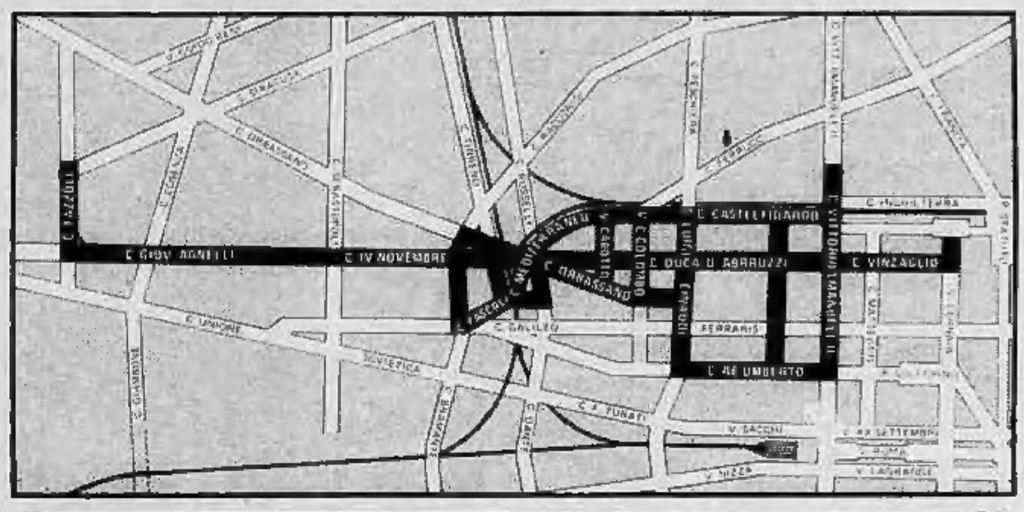

Scartato il progetto per una metropolitana quale è stata realizzata, ad esempio, a Napoli, Milano e Roma, l'amministrazione comunale ha avviato una serie di accorgimenti per dare corpo a quella che è stata definita la «metropolitana leggera». Un sistema viario «protetto» per tram e pullman fatto di barriere e privilegiato agli incroci.

Per questo si vuole dare l'avvio al «Progetto Torino», un sistema semaforico controllato da computers che permetterà di valutare il traffico in arrivo, selezionato fra pubblico e privato, e regolamentarne il flusso. Naturalmente realizzando le condizioni migliori per tram e pullman adibiti al trasporto pubblico.

L'ha studiato ed elaborato il Centro Ricerche Fiat con l'Alcor, con professori e tecnici dell'Istituto Galileo Ferraris e della So.Fi.Ha.

Ieri è stato presentato alla stampa, fra quindici giorni sarà in Giunta e poi passerà all'approvazione del Consiglio comunale.

Il costo iniziale è valutato in 3 miliardi da ammortizzarsi attraverso le banche con quote annuali di 600 milioni. Se sarà approvato, andrà in gara d'appalto nel giro di pochi mesi e poi in immediata esecuzione. Si comincerà con il tram numero «10» da via Cernaia alla Fiat Mirafiori e per i tram che l'incrociano: l'8, il 9, il 5 e il 16.

Il sistema è «rivoluzionario», primo — si assicura — al mondo. Le vie saranno dotate di decine di sensori che capteranno il passaggio dei veicoli, selezionandoli fra auto e tram, e che comunicheranno con i microelaboratori sistemati a ogni incrocio e al calcolatore centrale dal quale partiranno i comandi per creare le onde verdi ai mezzi pubblici.

Il vantaggio previsto è l'aumento della velocità dei tram, valutata attorno al 20 per cento. Il controllo permetterà agli utenti di disporre dei mezzi a ore fisse fruendo anche di pannelli elettronici che indicheranno i minuti d'attesa. Permetterà inoltre ai mezzi privati di non dover aspettare di fronte a inutili rossi quando il mezzo pubblico passa all'incrocio. Il risparmio per gli automobilisti è valutato in risparmio di tempo del 10 per cento che favorirà un minor consumo di carburante del 5 per cento, minor inquinamento e per molti minor stress.

Per arrivare a questi dati è stato affidato al professor Pomé del Politecnico e a un gruppo di studio l'analisi del traffico simulato su dati reali nell'area corso Vittorio, corso Unione Sovietica, corso Agnelli e corso Vinzaglio. Secondo i tecnici, i costi risultano contenuti. L'Atm, con la maggiore velocità, otterrà un risparmio del 17 per cento nell'impiego di uomini e mezzi. Agli utenti sarà consentito un grosso risparmio di tempo.

Con questo esperimento il Comune, oltre a tentare di aggiudicarsi la sovvenzione governativa per il «metrò», intende partecipare con le ditte partecipanti al «Progetto Torino», al progetto «Trasporti» del Centro nazionale delle ricerche per un migliore utilizzo dell'energia.

Alessandro Rigaldo

Pubblicità preelettorale nei volantini dell'Atm?

La nomina di cinque rappresentanti nel consiglio d'amministrazione Sagat, i volantini di propaganda Atm, la pulizia delle piste ciclabili sono stati gli argomenti *«scottanti»*, ieri sera, di un Consiglio Comunale che avrebbe dovuto approvare delibere di ordinaria amministrazione. La polemica — tra l'opposizione, dc in testa, e la maggioranza — si è ripetuta su ogni spunto che l'ordine del giorno offriva. L'approssimarsi delle elezioni amministrative dell'80 influenza sempre più lo svolgimento delle sedute degli amministratori locali.

Piste ciclabili. Il consigliere dc Revelli ha preso spunto da una delibera relativa alla pulizia del suolo pubblico per criticare la costruzione delle piste ciclabili e in particolare la manifestazione promossa dall'assessore all'ecologia Marzano in occasione delle partite di calcio di serie A. *«La pulizia delle piste* — ha detto Revelli —, *soprattutto in prossimità dello Stadio, comporteranno notevoli spese al Comune»*. Ha risposto l'assessore Marzano: *«La pista che segue la linea 10 è per la pulizia di competenza dell'Atm. Per le altre, circa il 90 per cento il Comune ha studiato un sistema che comporta poche spese, e cioè quella di proteggerle dal passaggio delle auto per evitare che siano messe fuori uso e inquinate»*.

Volantini Atm. E' in allestimento una campagna pubblicitaria dell'Azienda Tranviaria. Costerà 123 milioni, gli opuscoli distribuiti alla popolazione saranno circa 300 mila. *«Quali sono i contenuti dei manifesti?* — ha chiesto il dc Artusi —. *E' vero che in parte i volantini sono già stati distribuiti, prima della ratifica da parte del Consiglio comunale?»*. Il capogruppo dc Porcellana ha aggiunto: *«Stiamo assistendo a campagne pubblicitarie della giunta fatte a spese nostre»*.

La risposta politica l'ha fornita Fassino: *«Le accuse devono essere dimostrate. I contenuti dei volantini non fanno pubblicità ad alcun partito»*. Quella tecnica è giunta dall'assessore Rolando: *«Non conosco ancora tutti gli elementi, accantoniamo la delibera»*.

Sagat. Il Comune deve nominare cinque rappresentanti per il nuovo consiglio di amministrazione della società che gestisce l'aeroporto di Caselle. I consiglieri Artusi (dc), Bastianini (pli), Galasso (ind.) hanno chiesto di ritirare la procura al presidente Filippa e al vice Bona prima di deliberare le nuove nomine. L'opposizione ha minacciato di abbandonare l'aula e di chiedere l'accertamento del numero legale dei consiglieri, necessario per deliberare (la presenza richiesta è di 41, ieri sera i socialisti e i comunisti erano 39). I capigruppo Quagliotti (pci) e Cardetti (psi) hanno denunciato la «tattica dc» definendola *«attentato ad un modo serio di lavorare»*. Costretti, hanno accettato il rinvio dell'approvazione.

Teatro Regio. Tra le delibere rese esecutive c'è quella riguardante la designazione dei rappresentanti municipali al Teatro Regio. Questi i nuovi consiglieri: Vittorio Negro e Alberto Conte (pci), Franco Rolfo (psi) e Giovanni Desiderio (dc).

Regione Nord-Ovest

Il nuovo generale

Il generale di Corpo d'Armata Andrea Versari ha assunto oggi il Comando della Regione Militare Nord Ovest, succedendo al generale Brandi, destinato ad altro incarico a Roma.

Nato a Sarsina (Forlì) il 23 gennaio 1921, il generale Versari ha partecipato all'ultimo conflitto mondiale con il 3° Reggimento Bersaglieri, in qualità di comandante di Plotone mitraglieri.

E' insignito di medaglia d'argento al Valor Militare e di due ferite di guerra.

Ha ricoperto, in passato, i seguenti incarichi: comandante del 3° Reggimento Bersaglieri, Capo di Stato Maggiore del Comando Militare di Sardegna, comandante della Fanteria della divisione «Folgore», comandante della brigata mecc. «Gorizia», comandante della divisione cor. «Centauro» e comandante militare della Sardegna.

la qualità è preziosa!

...anche in un dentifricio.

PASTA del "CAPITANO"

preparato con cura,
in formati e in gusti diversi,
rende i denti bianchi e
il respiro profumato.

Iniziativa di Stampa Sera a favore dei ragazzi

Il mercatino dei libri usati

Che fare per ottenere la pubblicazione dei piccoli annunci

Come utilizzare il «mercatino di Stampa Sera»?

- **Gli annunci sono gratuiti.**
- **Vengono pubblicati ogni mercoledì, giovedì e venerdì.**
- **Il testo deve essere il più succinto possibile, deve contenere: «Vendo o compro o scambio» il libro... (titolo) dell'autore..., edito da..., telefonare al numero... o rivolgersi a...**
- **Gli annunci possono essere comunicati al giornale telefonando al n. 6568-322, nei giorni di martedì, mercoledì e giovedì, dalle ore 10,30/12 e 15/17,30.**
- **Altro mezzo: recapitare gli annunci a Stampa Sera, Ufficio Sviluppo, via Marenco 32, Torino.**

Si invitano gli studenti che intendono utilizzare la rubrica a contenere i prezzi di vendita, nel rispetto dell'iniziativa.

Riprende stamane la pubblicazione degli annunci gratuiti per gli studenti interessati all'acquisto o alla vendita dei libri scolastici usati. Nella tabellina che pubblichiamo sono indicate «condizioni» e consigli per utilizzare il «mercatino» di Stampa Sera.

Frattanto i giovani sono tornati a scuola. Gli istituti hanno aperto i battenti ieri mattina: si è fatta conoscenza con i nuovi professori, si sono ritrovati i vecchi compagni e soprattutto si è controllato che la lista dei libri di testo fosse esatta. Già nel pomeriggio di ieri le librerie che lavorano sull'usato (in via Ormea, in via Fiocchetto, in via Tripoli, sotto la galleria del Nuovo Romano) sono state prese d'assalto dagli studenti alla ricerca della «materia prima». Anche al mercato di piazza Carlo Alberto le trattative di compra-vendita sono aumentate. Per i primi giorni di scuola davanti agli stessi istituti si vedranno circolare liste: gli studenti più anziani cercano di vendere i vecchi testi ai colleghi più giovani. E' una catena che, come ogni anno, si concluderà a fine mese.

Il libro usato garantisce il risparmio, ma è indispensabile osservare attentamente che le condizioni dei volumi siano buone e che le caratteristiche (indirizzo e anno di studio) siano quelle richieste. Per evitare «speculazioni» è bene conoscere i nuovi prezzi di listino. Per facilitare gli scambi *Stampa Sera* pubblicherà gratuitamente gli annunci anche domani.

VENDO: **Storia I** *Paolucci, Zanichelli.*
Libro osservazioni scientifiche *Cedrini, Mursia.*
Nel segno di Cristo *di Pirani, Mursia.*
Proposte più antologia *Romano Colombini, La Scuola.*
Geografia *di Quilici, Minerva Italica.*
Creatività I *di Romeo, Giunti.*
Telefonare al 530230 Donato.

VENDO: **Voci e volti del mondo,** *Galizzi Salavoli (1° 3 V.), Minerva Italica.*
I Tempi dell'uomo *Alterocca-Avidano, Sei.*
Il linguaggio dell'arte *Daponte, La Scuola.*
Osservaz. ed elementi scienze naturali *(3 Vol. più Sussidiario), Signorelli.*
Telefonare a Mortarotti 217153.

VENDO: **Lingua e Parola** *Ghiselli, Sansoni.*
Corso di disegno *di Benevolo (Vol. 1° 2°), Laterza.*
Telefonare a Cussino 0172-35798.

VENDO: **Testi per magistrali della scuola D. Berti.**
Telefonare a Daniela 586841 (ore pasti).

VENDO: **Elementi di chimica organica e applicata** *di Geraci, Meggesi.*
Valtellina, e altri testi per istituti elettronici *(classi II e III).*
Telefonare a Roberto 695736 (ore 20-22).

Chi vuole comprare i vecchi testi

CERCO: **Dizionario Latino**, ed. Loescher.
Conctatanew course of English, Minerva Italica.
Translated, Minerva Italica.
Geografia dei Continenti Extraeuropei, Ape.
La tecnica del disegno (vol. 1°), ed. Petrini.
Telefonare a Mortarotti, tel. 217.153.

CERCO: **Poema della natura**, curato da Marchesi.
Panegirico, curato da Setti.
Manuale critica bibliografica del Puppo.
Telefonare al 501.979 (ore pasti), Pastore.

CERCO: **Storia dell'arte italiana** di Carli Dell'Acqua (vol. 2°).
Corso di Storia di Cracco Prandi Traniello (vol. 1°).
Storia del pensiero filosofico di Perone Ferretti-Ciancio.
Complementi di matematica di Andruetto e Corio.
Geometria - Nuovi orientamenti (vol. 2°) di Bovio.
Telefonare a Simona (ore pasti) 762.846.

CERCO: **Fisica per i licei scientifici** (vol. 2°) di Panittero, Barcio, Corsello.
Telefonare a Simona (ore pasti) 762.846.
CERCO: **Letteratura Italiana dell'800** di R. Bertacchini (Sei).
Telefonare a 544.175, Enrico (pomeriggio).
CERCO: **Storia e Storiografia**, vol. 2°, di Gianni - Desideri (D'Anna).

Fisica e Universo fisico (vol. 2°), di Marion (Zanichelli).
Elementi di chimica di Parri-Dietz (Zanichelli).
Telefonare a Demetrio, 60.50.948 (ore pasti).
CERCO: **Disegnatore elettronico** di Pizziola.
Elementi meccanica tecnica di Levis.
Elementi di chimica pratica e applicata di Geraci.
Telefonare a Carlo 364.506.
CERCO: **Lezioni di macchine elettriche** di Greco.
Strumentazione e misure elettroniche di Gallasso-Gulmelli per la IV Elettronica.
Telefonare al 698.335.
CERCO: **Filosofia e società** (vol. 3°), di Vegelli.
Letteratura, stile, società di Basile.
Telefonare al 597.719 (ore pasti).
CERCO: **Corso di matematica** (vol. 4°) di Paccagnella, ed. Carboni.
Elettronica generale (vol. 1°), di Cupido - Latecno.
Tecnologia, costruzioni elettroniche (vol. 1°), di Lotti - Latecno.
Telefonare a Gigi 96.06.709 (ore serali).
CERCO: **Classici latini** per 2° classico, di Malcovati.
Scrittori di Grecia (vol. 2°) di Rosati.
Potere politico nel mondo antico di Giacare.
Ione di Platone.
Storia del pensiero filosofico (vol. 2°), di Perone.
Telefonare a Martino 651.604 (ore pasti).
CERCO: **Letteratura e società per il triennio Iti** (vol. 1°), Petronio e Morando, ed. Palumbo.
Dante Alighieri, **La commedia**, Antologia a cura di A. Russo ed E. Schiavino, ed. Zanichelli.
Stato, cittadini e formazioni sociali, di Alessandro Pizzorusso, ed. Zanichelli.
Elementi di algebra, geometria analitica e trigonometria, volume 3° di Patini-Faggioli, ed. Ghisetti e Corvi.
Corso di meccanica, volume 1° di Pidatella-Poggi, ed. Zanichelli.
D.p.r. 547 antinfortunistica, ed. Pirola.
Telefonare 638.394 dopo le 15.

CERCO e VENDO: testi per **linguistico e geometri, e libri di ragioneria** di tutte le case editrici (pago benissimo!!!).
Rivolgersi a: Roberto in piazzetta.

Con i conforti religiosi spirava nel giorno 15 settembre 1979

Laura Petiva d'Ovidio

Ad esequie avvenute ne dà l'annuncio con profondo dolore a parenti ed amici la nipote **Maria Antonietta Andreoni d'Ovidio**, che ne ricorda con infinito rimpianto la vivida intelligenza, la salda limpidezza d'animo, il costante sollecito materno affetto, l'attenzione sempre protesa anche concretamente verso le necessità del civile e sociale progresso e del pubblico bene. Un grazie di tutto cuore al dott. Federico Bider per le solerti validissime cure così affettuosamente prodigate; alla cara Bice Barale per i lunghi anni di affettuosa convivenza e di infaticabile collaborazione; a quanti l'hanno assistita sino al chiudersi della sua esistenza terrena; ai fedeli preziosi amici che l'hanno seguita e sorretta con il loro consiglio ed appoggio, con la loro stima ed il loro affetto, con la più fattiva cooperazione in ogni circostanza. La cara salma è stata tumulata nel cimitero di Oropa. La Messa di Trigesima verrà celebrata il giorno 16 ottobre ore 11 nel Duomo di Biella.
— **Biella-Torino**, 19 settembre 1979

Dopo lunghe sofferenze è mancato

Adolfo Gillone

anni 64

Ne dànno il doloroso annuncio: la moglie **Luigia**, la figlia **Piera** col marito **Osvaldo** e il piccolo **Edoardo**, il fratello **Carlo**, cognati, cognate, nipoti, l'amico **Giorgio** e parenti tutti. Un particolare ringraziamento al Dott. Sebastiano Ferrero e alla Signora Cibrario per le amorevoli cure prestate. La benedizione della salma oggi 19 corr. alle ore 13,30 in Strada San Mauro 44 indi sarà trasportata a Vische ove alle ore 16 si svolgeranno i funerali. La presente è partecipazione e ringraziamento.
— **Torino**, 18 settembre 1979

Dopo aver dato alla sua famiglia immenso affetto ed incomparabile dedizione è cristianamente mancata

Giovanna Musso nata Peglia

di anni 63

Ne dànno il doloroso annuncio: il marito **Luigi**, il figlio **Piero** con la moglie **Ada Bendinelli**, la figlia **Carla** con marito **Sergio Garelli**, le adorate nipotine **Claudia** e **Laura**, fratello **Silvio** e famiglia, cognate, cognati, parenti tutti. Si ringrazia il medico curante dottor Adelmo Bitelli. I funerali oggi 19 alle ore 14,30 presso parrocchia Immacolata Concezione (via Passo Buole 74).
— **Torino**, 17 settembre 1979.

Il giorno 15 settembre è mancato in Biella il

CONTE

Gian Luigi Nomis di Cossilla

Colonnello di Cavalleria

Lo annunciano, a funerali avvenuti, la moglie **Giulia Maria Durini di Monza**, la figlia **Esa** con il marito **Giorgio Cosmelli**, la sorella **Margherita** con il marito **Adalberto Borromeo** e figli, i cognati, i nipoti tutti e gli affezionati **Elio** e **Maria Raimondo**.
— **Roppolo Castello (Vc)**, 19 settembre 1979

Cristianamente è mancata all'affetto dei suoi cari

Anna Maria Bonomo nata Longhetto

A funerali avvenuti addolorati l'annunciano: i figli, nuore, genero, nipoti e parenti tutti. Si ringraziano coloro che con fiori, scritti e di presenza hanno partecipato al dolore della famiglia.
— **Torino**, 16 settembre 1979.

E' mancato il
DOTTOR
Giuseppe Rapacciuolo

A funerali avvenuti lo annunciano **Mariuccia, Franco, Tullio** con **Raffaella**, parenti tutti. Un ringraziamento particolare all'amico prof. Vito Lombardo, al direttore, medici e personale della Clinica Medica I dell'Università per la premurosa assistenza prestata. Si ringraziano inoltre tutti coloro che sono stati vicini nella triste circostanza.
— **Torino**, 18 settembre 1979.

La **Direzione Generale** e i **Dipendenti** dell'**Editrice «La Stampa»** si uniscono al dolore del dipendente Franco Rapacciuolo per la morte del padre
DOTTOR
Giuseppe Rapacciuolo
— **Torino**, 18 settembre 1979.

I **Colleghi** dell'**Ufficio Correttori** partecipano al dolore di Franco per la scomparsa del **PADRE**.

E' cristianamente mancato ai suoi cari

Maggiorino Albera

cav. Vittorio Veneto

L'annunciano la moglie **Caterina Coalova**, i figli **Roberto, Riccardo, Sergio, Rita, Maria Grazia** e **Pier Paolo**, genero e nuore, gli adorati nipotini **Pierluigi, Claudio** e **Igor**, sorelle, fratelli, parenti e tutti. I funerali in Torino giovedì 20 c. m. ore 10,15 parrocchia N. S. Maria Assunta (Lingotto). Indi la cara salma proseguirà per il cimitero di Orbassano, ove sarà tumulata nella tomba di famiglia. La presente è partecipazione e ringraziamento.
— **Torino**, 18 settembre 1979.

Cristianamente è mancata

Margherita Gorgerino ved. Garbero

Risorta in Dio la invocano i figli: **Carlo** con la moglie **Maria** e figlie **Angela Maria** con **Alberto, Margherita, Caterina** e figlio **Marco, Maria Grazia** e famiglia, **Ugo, Giorgio**, i nipoti **Renzo Brezzo** con famiglia e parenti tutti. Un ringraziamento al professor P. L. Tizzani, signora Carla, collaboratrici. I funerali a Giaveno, nella Collegiata, alle ore 15 di mercoledì 19 settembre.
— **Torino**, 19 settembre 1979.

Ha raggiunto la sua cara Angela

Giuseppe Demarie

Lo annunciano: la figlia **Rinalda** con **Giovanni** e zia **Domenica**, nipoti, gli amici **Enrico Sticca, Natale Brignolo**, parenti tutti. Funerali giovedì 20 corr. ore 8,45 via Genova 67. Servizio pullman.
— **Torino**, 18 settembre 1979.

Dopo breve malattia è mancata

Maria Teresa Magliano in Pressenda

Insegnante

Addolorati lo annunciano il marito **Attilio**, i figli **Angelo** e **Chiara** con **Silvana** e **Tito**, la mamma, il fratello **Biagio** e parenti tutti.
— **Roma**, 18 settembre 1979.

E' serenamente mancata all'affetto dei suoi cari la signora

Luisa Bertinatto ved. Trivero e ved. Girò

Ne dànno il triste annuncio: il figlio **Giuseppino**, la nuora **Felicita Varengo**, la nipote **Piera** e i nipoti tutti. Mercoledì 19 alle ore 14, dopo la benedizione, la cara salma verrà trasportata a Villanovetta (Cuneo) ove alle ore 15,30 avranno luogo i funerali. Servizio pullman.
— **Torino**, 18 settembre 1979.

Improvvisamente è mancato

Egidio Morone

cav. Vitt. Veneto

Lo annunciano la moglie **Ercolina** con **Riccardo** e **Mariagabriella**, cognati, nipoti, parenti, amici. Funerali giovedì 20 alle ore 10,15 nella parrocchia Nostra Signora della Pace.
— **Torino**, 18 settembre 1979.

E' mancata

Felicita Paletto vedova Carasso

Ne dànno il doloroso annuncio la figlia **Mariacarla**, il genero **Corrado Madero**, i nipoti **Adolfo** ed **Ettore**; le sorelle **Giuseppina, Orsolina, Maria**, nipoti, parenti tutti. Funerali oggi ore 16,15 in Baldissero partendo da Torino ospedale Maria Vittoria ore 15,30. La presente è partecipazione e ringraziamento.
— **Torino**, 19 settembre 1979.

E' mancata ai suoi cari

Giovanna Sirovica ved. Plazzi

Addolorati lo annunciano il figlio **Ugo**, la nuora **Wanda**, l'adorato nipote **Luca** e parenti tutti. I funerali avranno luogo mercoledì 19 alle ore 14,30 partendo dall'abitazione via Torricelli 66. La presente è partecipazione e ringraziamento.
— **Torino**, 17 settembre 1979.

E' mancato all'affetto dei suoi cari

Giuliano Boscoli

anni 56

Lo piangono: la moglie **Maria**, i figli **Franco** ed **Aldo** con le rispettive famiglie, fratelli, sorella, cognati, nipoti, parenti tutti. Un riconoscente ringraziamento al prof. Sannazzari, alla sua équipe ed in particolare all'amica Luciana per le amorevoli cure. Funerali giovedì 20 corr. ore 16, ospedale Molinette (via Santena).
— **Torino**, 17 settembre 1979.

E' mancato

Giovanni Trombetta

Tristemente l'annunciano: la moglie **Ernesta**, le figlie: **Gianpiera** col marito **Luigi Berutto** e figli, **Mariuccia** col marito **Mario Varetto** e figli, fratelli, cognate, nipoti e parenti tutti. Funerali giovedì 20 ore 15 nella Parrocchia di S. Francesco, Venaria. La salma proseguirà per Cerro Tanaro (S. Messa ore 17) dove sarà tumulata.
— **Venaria**, 19 settembre 1979.

E' mancata

Corallina Simoncini in Boffa

Lo annunciano il marito **Domenico**, i figli: **Guido, Marisa, Rita** e **Sergio**, cognate e parenti tutti. Un particolare ringraziamento al dott. Stefano Bruschi ed alla Signora Enza. Funerali giovedì ore 10 da Ospedale Martini via Tofane. La presente è partecipazione e ringraziamento.
— **Torino**, 18 settembre 1979.

E' mancato

Luigi Soffiantini

Addolorati ne dànno il triste annuncio tutti i suoi cari. Funerali giovedì ore 16 Parrocchia Sant'Ermenegildo.
— **Torino**, 19 settembre 1979.

E' mancata

Maria Antonia Masserano Pintus

Insegnante

A funerali avvenuti lo annunziano con immenso dolore il figli **Steno** ed **Ennio** e famiglia.
— **Torino**, 19 settembre 1979.

Cristianamente è mancato

Mario Fabris

anni 57

Lo piangono moglie, figlio, papà, fratello, parenti tutti. Funerali oggi ore 16 corso Vercelli 262.
— **Torino**, 19 settembre 1979.

E' mancato

Roberto Collina

Premio fedeltà FIAT

Lo annunciano i familiari. Funerali giovedì ore 8,45 da via Spotorno 40. Non fiori.
— **Torino**, 19 settembre 1979.

Improvvisamente il Signore ha chiamato a sé

Carlo Fanton

Lo piangono la moglie **Anna Frassati**, la figlia **Maria** col marito **Paolo Reviglio** e figli, fratello, sorelle, cognate, parenti tutti. Funerali giovedì 20 ore 14,30 parrocchia Gesù Nazzareno e in Traves ore 16.
— **Torino**, 18 settembre 1979.

E' mancato

Francesco Fontana

Pensionato Manifattura Tabacchi

Addolorati ne dànno il triste annuncio tutti i suoi cari. Funerali giovedì ore 16 Parrocchia Gesù Operaio. Non fiori ma opere di bene.
— **Torino**, 19 settembre 1979.

RINGRAZIAMENTI

La moglie, le figlie e i parenti del compianto

Michele Bordino

non essendo in grado di ringraziare singolarmente quanti hanno, in modo commovente, partecipato al loro lutto desiderano raggiungere tutti con un pensiero di riconoscenza. Un ringraziamento particolare al medico curante dottor Bausano, ai dottori Boccalatte, Basso, Demo, Buzzi, ed al personale infermieristico dell'ospedale E. Agnelli di Pinerolo - reparto pensionato.
— **Piscina**, 19 settembre 1979.

Lia Ratti Gullino ringrazia sentitamente tutti coloro che le sono stati vicini nel momento della perdita del fratello

Giuseppe Pippo Gullino

— **Torino**, 18 settembre 1979.

ANNIVERSARI

1974 1979
Carlo Piacenza
Renato e **Maria Brittania** lo ricordano con rimpianto e tristezza.
— **Torino**, 18 settembre 1979.

1974 1979
Carlo Piacenza
Sempre ricordato.

1978 1979
Ad un anno dalla scomparsa del loro caro
Felice Bracco
la moglie **Lodo**, con la figlia **Clareita**, il genero **Giuseppe** ed il fratello **Marcello** lo ricordano con immutato cordoglio
— **Diano Marina**, 19 settembre 1979

1969 1979
Lydia Sardo n. Balia
Con la nostalgia di sempre, marito e figlia ne ricordano le elette virtù
— **Torino**, 19 settembre 1979.

prof. Silvio Clerici
E' sempre vivo il Suo ricordo in tutti e costante il rimpianto della Sua grande bontà.
— **Roma**, 19 settembre 1979.

1976 20 settembre 1979
Giovanni Castelli
Nel 3° anniversario della sua dipartita i familiari lo ricordano con immutato affetto.

1970 1978
Teresa Varetto ved. Boccardo
Sempre vivo il ricordo.
— **Torino**, 18 settembre 1979.

1978 1979
cav. Luigi Fontanelli
I suoi cari lo ricordano con immutato affetto.

1975 1979
Luigi Pejrani
Ti ricordano i tuoi cari.

Giorgio Buttino
Sono passati tre anni.
— **Torino**, 19 settembre 1979.

Divertimento e cultura con i «grandi» in casa vostra

La musica per tutti con i mostri dell'alta fedeltà

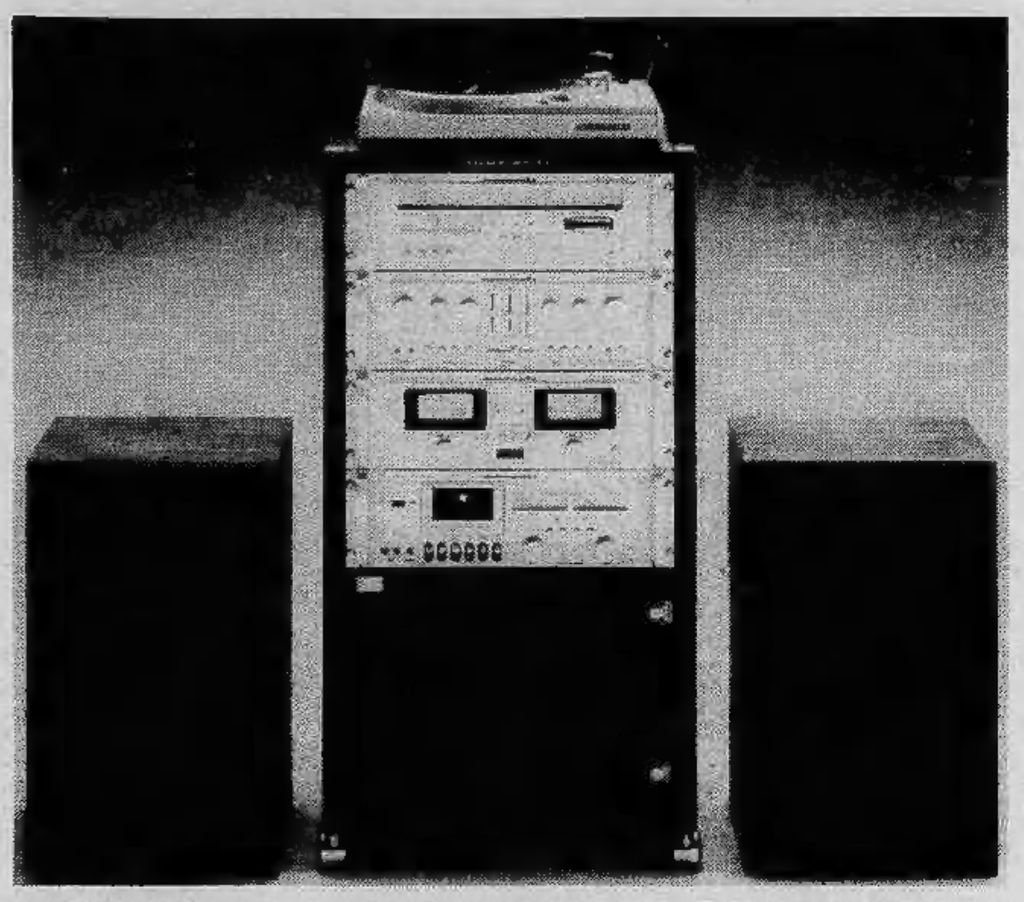

I meno modesti sono come sempre gli americani. C'è un produttore che si è scelto uno slogan che suona così: «*Noi suoniamo meglio*» e non è un fabbricante di violini o di pianoforti o di chitarre ma di complessi marchingegni recentemente assurti a una loro dimensione ormai classica che li pone a mezzo tra l'oggetto d'arte cesellato nel tempo che fu e i mostri di una tecnologia ormai in viaggio verso il futuro. L'impianto Hi-Fi, oggi, è davvero diventato uno strumento musicale perfetto come erano perfetti i violini di Stradivari, i pianoforti di Bechstein eccetera.

L'impianto Hi-Fi, per costoso che sia, ha un grosso vantaggio su tutti gli altri strumenti di ogni epoca: suona da solo e non è necessario andare al Conservatorio per imparare a maneggiarlo. Dopo aver letto il libretto con le «istruzioni per l'uso», diventiamo tutti professori d'orchestra. Da Vivaldi a Bach, da Mozart a Beethoven, da Wagner a Strauss abbiamo subito a portata di mano la grande musica, diretta dai grandi interpreti proprio in casa nostra, per noi e per i nostri amici. L'impianto ad alta fedeltà fa diventare giovani i vecchi brani di Louis Armstrong, attualizza un Caruso d'annata, può fare esplodere la potenza dimenticata di quattro Beatles d'epoca. E' un mostro buono, è il King Kong della tecnologia e in fondo è proprio a portata di mano, venduto a prezzi differenziati su vari modelli (piccoli, medi, grandi, colossali) costruiti per borse o esigenze diverse.

La moda recente tende a smembrare l'antico catafalco che riuniva il «radiogrammofono» dei nonni in un monoblocco monumentale. Oggi l'apparecchiatura per l'ascolto dei dischi è separata in tre parti essenziali: piatto, amplificatore e casse. Ce n'è per tutti i gusti e per tutte le borse mentre i rivenditori hanno organizzato ormai un sistema di vendita che si sviluppa «in comode rate». Chi vuole economizzare può scegliersi e comporsi un impianto selezionando i vari pezzi tra marche differenti: amplificatore italiano, piatto giapponese, casse americane. Dalle trecentomila lire ai due milioni, il materiale offerto è tutto di buona qualità. Naturalmente, nel prezzo, non gioca solamente il fattore potenza ma intervengono elementi fondamentali quali la pulizia, le profondità del suono, una fedeltà che è a prova di divorzio. Tutto in garanzia.

Franco Mondini

Non sempre l'impianto migliore è il più costoso

Si può anche fare economia

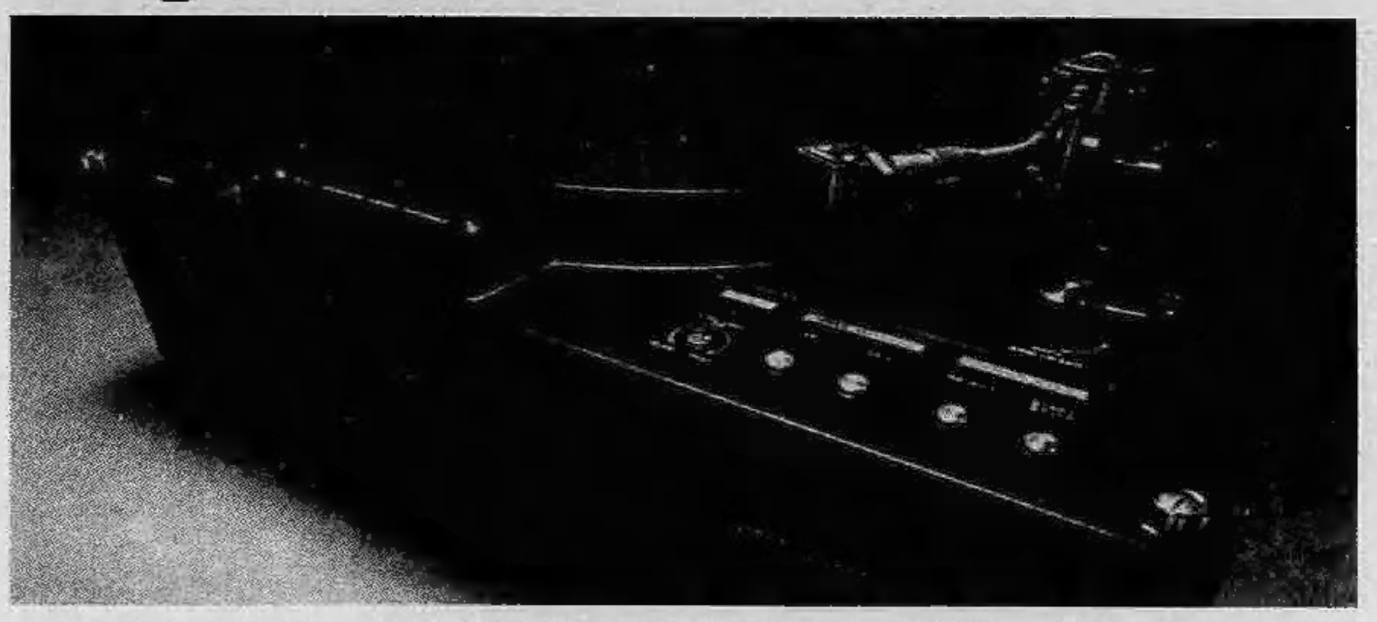

Americani e giapponesi dominano un settore altamente tecnologico e industrializzato. Abbiamo visto e provato strumenti della «Marantz», della «Sony» e dell'«Akai», popolari e assai diffusi in Italia. Il listino prezzi di tali impianti raggiunge cifre vertiginose per i modelli più potenti e precisi (certi amplificatori superano da soli la barriera del milione). Tuttavia gli ascoltatori meno esigenti trovano ampia soddisfazione scendendo nella classifica dei Watts. Eccellenti risultati, specialmente quando l'utente vive in piccoli appartamenti, si possono ottenere con l'uso di un amplificatore che eroga venti Watts complessivi (dieci dai due canali). In tal caso, con 150 mila lire l'alta fedeltà è uno strumento per (quasi) tutte le borse. Dobbiamo inoltre tenere conto (per completare l'impianto super economico) di altri due elementi indispensabili: il piatto giradischi (100 mila lire) e le due casse per la diffusione (settantamila lire).

Un suggerimento per l'acquirente: è consigliabile portare con sé, al momento dell'acquisto, un disco di cui si conoscono tutte le caratteristiche dinamiche. Non sempre, infatti, l'apparecchiatura più costosa è la migliore in assoluto. Ci sono diffusori che sono perfetti per un uso indirizzato verso la musica classica i quali rendono un modesto servizio ai fans di quella «pop».

hi fi suono
10123 TORINO - Via Po, 40 - Tel. (011) 83.26.95
- Possibilità di ascolto comparativo di tutti i prodotti esposti
- Laboratorio tecnico di assistenza e consulenza discoteche
- Preventivi - Dimostrazioni - Permute

AKAI Goodmans REVAC magneplanar Technics
ROTEL CORAL utah
HITACHI PIONEER
KLIPSCH Sansui
Phase Linear PICKERING
STEG TAYA JVC
KOSS SENNHEISER

FABBRICA MOBILI PER ALTA FEDELTA'
COMPLESSI STEREO
ARREDAMENTI PER DISCOTECHE
MOBILI PER RADIO - TV IN STILE
CASSE PER ALTOPARLANTI
MARAN
TORINO
Via Don M. Rua 28,
tel. (011) 411.4528

GALLENCA HI - FI
Impianti e complessi delle migliori marche
3 SALE AUDIZIONE CON COMMUTAZIONE ELETTRONICA SU TUTTI GLI IMPIANTI D'ASCOLTO

I MIGLIORI SCONTI
10144 TORINO - Via S. Donato, 44/1 (ang. v. Vagnone)
Tel. (011) 487.644 / 488.288

Sei un appassionato? Fai il disc-jockey? Hai una radio privata? L'importante è che ti piaccia la musica o che essa faccia parte del tuo lavoro; noi siamo in grado di offrirti:

SINFONICA - LIRICA - POP - FOLK ITALIANO ED INTERNAZIONALE - DISCO MUSIC - GRANDI ORCHESTRE - DISCHI TEST

e tutto ciò che ti può servire

Vuoi i dischi di importazione?
Ci sono anche questi

I nostri fornitori sono: DECCA - TELEFUNKEN - ARGO - DEUTSCHE GRAMMOPHON - PHILIPS - CBS - WEA - RCA - POLYDOR - EMI - DURIUM - VEDETTE - ARS NOVA - ARION ecc.

CENTRO EUROPEO HI-FI - **DISCHI GIANNI** - Largo Giachino 95 - Torino - Tel. 218.666 int. 94/95 (cine Apollo)

Torino [illegible] l'auto, oggi anche la capitale dell'hi-fi.

Grazie al CentroEuropeoHiFi

Un altro primato per Torino.
Ci sono voluti anni e milioni di mq. per fare di Torino la capitale dell'auto. A noi sono bastati un paio d'anni e 4.000 mq. per farne la capitale europea dell'hi-fi.
Una nuova sede del Centro Europeo Hi-Fi nella centralissima via Cernaia (al n° 31) si sta infatti aggiungendo a quella già notissima di Largo Giachino 91.
È un avvenimento importante per l'intera città e soprattutto per tutti coloro che, appassionati di hi-fi, trovano particolarmente comodo avere a portata di gambe un centro che presenti il meglio dell'hi-fi a livello mondiale.

Un'offerta imponente.
Ben 108 marche e più di 2.000 articoli in esposizione, numerose sale d'audizione acusticamente perfette, due sale dischi distinte per musica classica e leggera, un servizio professionale preciso, competente e capace di soddisfare l'intenditore più aggiornato, fanno del Centro Europeo Hi-Fi la mostra-mercato più grande e più importante d'Europa. All'altezza di una città tradizionalmente abituata ai primati.

I vantaggi concreti.
Incominciamo col dire che ogni modello gode di una garanzia integrativa superiore (di un anno) a quella rilasciata dalla casa. L'assistenza per l'installazione e gli interventi sull'impianto è poi tale da offrire il massimo in fatto di tempestività e qualificazione. E soddisfare qualsiasi impazienza. Le condizioni di vendita prevedono poi una formula esclusiva: lo Special Prestit, che permette di acquistare, con pratiche veloci (2/3 giorni di attesa), contro pagamenti di 12, 24, 36 mesi senza cambiali o altre soluzioni poco amate.

Una crescita continua.
Il Centro Europeo Hi-Fi è in continua espansione. Ai centri già esistenti a Torino, infatti, se ne vanno aggiungendo altri – associati – in tutta la provincia.
Centri che possono offrire sul posto gli stessi servizi e vantaggi del Centro Europeo Hi-Fi.
Naturalmente sono negozi di particolare importanza, scelti per le loro caratteristiche di serietà, prestigio, elevata qualità.
Quanti? Sempre di più. A dimostrazione che un'idea buona trova sempre più spazio e consenso. Sia tra chi vende la vera alta fedeltà che tra il pubblico, sempre crescente, di chi la ama e apprezza.

CentroEuropeoHiFi via Cernaia, 31 - Tel. 518893
CentroEuropeoHiFi largo Giachino, 91 - Tel. 218666/213537/252966/217971
Corso Lombardia, 200/200 bis Tel. 735993/744292

E' una iniziativa Stievani SpA.

Il disco del futuro, le prime apparecchiature ai raggi laser

Le novità Hi-Fi arrivano dal Giappone e dall'Olanda

Il disco del futuro — Ha un diametro di 115 mm ed una sola facciata della durata di un'ora di ascolto. Il disco, realizzato da una nota fabbrica olandese, è costituito da minutissime «tacche» che codificano in forma digitale il messaggio musicale. Le tacche sono riportate su un disco in alluminio che è ricoperto da due strati trasparenti ed iridescenti. La sua lettura avviene mediante una minuscola sorgente di luce laser che invia il suo raggio sulla superficie del disco riflettendolo e rinviandolo con l'aiuto di un minuscolissimo prisma ad un diodo che funziona da detector.

Il superminidisco gira ad una velocità variabile che va da 500 a 215 rotazioni al minuto, mentre la lettura avviene alla velocità di 1.600.000 bit al secondo. Tra i vantaggi che offre assoluta assenza di fruscio, amplissima dinamica, refrattarietà alla polvere e alle graffiature, perfetta separazione di canali, rumori di fondo e variazioni di velocità inesistenti.

Giradischi al quarzo — E' giapponese, con motore a trazione diretta senza nucleo e controllato al quarzo. Caratteristiche principali: automatismo completo, possibilità di ripetizione, selezione del diametro dei dischi, comandi frontali, braccio ad abbassamento idraulico e supporto cardanico. E' realizzato in fusione di metallo.

Per i perfezionisti segnaliamo altri giradischi similari, caratterizzati in più da uno speciale braccio leggero con bilanciamento TH, da una lampada di controllo del perfetto funzionamento al quarzo, da un rapporto segnale-disturbo di 73 dB, da un controllo di velocità del 6 per cento in più o in meno e da variazione di velocità dello 0,002 per cento.

Micro-Racks — Dal Giappone è arrivata una serie di racks completi del tipo micro e composti da preamplificatori e finali di potenza vari (da 50 W più 50 W o 30 W più 30 W) con comandi servoassistiti e indicatori a led. Alcuni dispongono di sintonizzatore controllato a quarzo con preselezione a dieci stazioni. Hanno in media una dimensione di 25 centimetri di larghezza per 5,4 centimetri di altezza.

Registratore con ricerca dei brani — E' giapponese, a cassette, e dotato di due testine super GX predisposte per il nastro. L'impianto contiene anche un dispositivo di programmazione e di ricerca dei brani incisi. Un altro modello è provvisto di tre testine e la scala dei valori di uscita è a colori fluorescenti.

Cassette al Supercromo — Offrono il 50 per cento di volume sonoro in più rispetto alle normali cassette al cromo. Le nuove cassette sono state realizzate con la tecnica del doppio strato: uno al cromo e uno, sottostante, al ferro in finissime particelle.

Dati e statistiche sulle vendite

Un mercato che cresce

Gli italiani hanno speso (nel 1978) 375 miliardi in apparecchi Hi-Fi

Gli italiani nel 1978 hanno speso per l'alta fedeltà 375 miliardi di lire, cioè un 25 per cento in più rispetto all'anno precedente. Un 15 per cento circa dell'incremento è da attribuirsi alla svalutazione della nostra moneta, cosicché l'aumento netto si aggira sul 10 per cento.

L'andamento delle vendite — si dice — ha risentito senza dubbio della situazione economica del paese. Con una maggiore disponibilità finanziaria generale, l'incremento avrebbe toccato indici ben più rilevanti, come direttamente risulta, ad esempio, dalle percentuali di consumo rilevate tra i diversi strati sociali: gli impiegati (30 per cento) e gli operai (12 per cento).

Le altre ricerche statistiche indicano, tra i consumatori dello hi-fi, gli studenti (40 per cento), i tecnici (4 per cento) e i liberi professionisti di livello economicamente privilegiato (14 per cento) mentre confermano che tutt'ora poco più del 5 per cento delle famiglie italiane dispone di un impianto con caratteristiche di alta fedeltà (45 mila Din) contro il 45-55 per cento nel Nord Europa e il 20-30 per cento in Svizzera, Germania Federale, Inghilterra e Belgio.

«Pur essendo lontani dai livelli di utilizzo d'alta fedeltà degli altri Paesi, *affermano gli esperti*, si deve constatare che qualche soddisfacente passo è stato fatto anche in Italia nonostante la crisi. All'inizio degli Anni 70 il consumo hi-fi italiano era mediamente di 50 miliardi di lire annue. Naturalmente la più coinvolta in questa positiva evoluzione è l'ultima generazione tanto che, al di là dei professionisti, i maggiori acquirenti di alta fedeltà sono i giovani inferiori ai 25 anni appartenenti ad ogni categoria sociale».

Questo ultimo rilievo va completato da un'altra constatazione: i giovani — e sovente non solo per motivi economici — creano da sé i propri impianti hi-fi di varia potenza e con diverse caratteristiche. Ciò conferma l'interesse e la passione delle nuove generazioni per una tecnica che rende più gradita la produzione, la riproduzione e l'ascolto del suono.

Tuttavia i prodotti più richiesti in Italia sono nella maggioranza provenienti dall'estero: il 45 per cento dal Giappone, il 30 per cento dalla Germania Federale, dall'Inghilterra e dalla Svizzera, il 10 per cento dagli Stati Uniti e il 5 per cento dalla Corea del Sud, da Formosa e da Singapore, tanto che, in valore, la nostra esportazione settoriale — che risponde alle esigenze del mercato interno solo nella misura del 10 per cento — può essere ritenuta irrilevante.

f. mond.

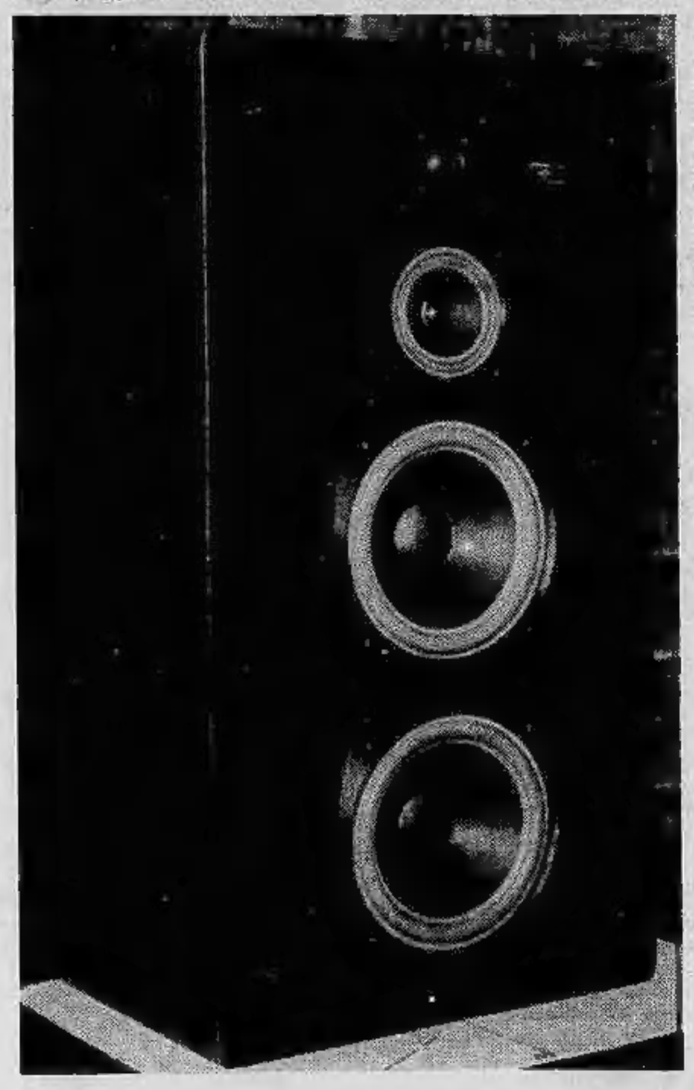

OSVALDO S.n.C.
di BORGARELLO CLAUDIO & OSVALDO

Concessionari

INDIANA-LINE • MARANTZ
DUAL • REVAC • AKAI

Sala ascolto

Amplificatori Revac
55 watt RMS a L. 145.000

Str. Antica di Collegno, 248 - tel. 722.421

HI-FI=TELEC ALTA FEDELTA' E STEREOFONIA

TELEC
di BOCCARDO GEOM. TERESIO

presenta tutte le novità del mercato HI-FI mondiale
PIONEER - SAE - MC. INTOSH - GALACTRON
MARANTZ - JVC NIVICO - RCF - MAJOR
NAKAMICHI - TECHNICS - AR - JBL - KLH - ALTEC
GALE - LENCO - SONY - THORENS - GARRARD
KOSS - ADC - TEAC - AKAI

10137 TORINO
CORSO SEBASTOPOLI, 235 - TEL. 32.62.11

STEREOSYSTEM
Via Domodossola 71 - Torino

AKAI • PIONEER • MITSUBISHI
MARANTZ • JBL • BOSE • A.R.
ALTA FEDELTA' • VIDEO REGISTRATORI
TV COLOR • ASSISTENZA

Lunghe dilazioni di pagamento senza cambiali

Tel. 745.500

lo stracciadischi
DISCHI - NASTRI - IMPORTAZIONE

TORINO - C.so Vittorio Emanuele II, 44 - Tel. 544.613
Piazza della Repubblica 13 (Porta Palazzo) - Tel. 853.820

Radice ha recuperato Zaccarelli, cresce la fiducia fra i granata

Il Toro per respingere lo Stoccarda

DAL NOSTRO INVIATO

STOCCARDA — Sono finite tutte le storie di contorno, l'approccio con la città, la visita del campo, le prove di illuminazione, la ricerca di quali saranno con esattezza gli avversari di stasera sul campo. E' finito tutto, adesso non resta che giocare e sarà come debbono essere tutti gli scontri tra uomini: una lotta dura, decisa, inesorabile, dalla quale saranno quasi totalmente estranee le diavolerie tattiche e la bellezza dello stile di gioco: vincerà chi avrà più birra da spendere, e da queste parti di birra ne hanno parecchia e non soltanto di quella da bere. Alludiamo, naturalmente, a quel tipo particolare di birra che si usa sul campo da gioco e della quale allo Stoccarda sembrano essere abbondantemente forniti.

L'importante è saperlo, e il Torino lo sa: chi andrà in campo stasera davanti ai tedeschi e a questi nostri commoventi emigrati non avrà il tempo per respirare, dovrà battersi come se la partita costituisse qualcosa di veramente importante e vitale e non un semplice gioco come è in realtà. Di conseguenza, le direttive di Gigi Radice sono state drastiche e i giocatori hanno risposto con altrettanta fermezza. Tutto ciò, naturalmente, potrà essere valutato e analizzato soltanto stasera sul campo. Tra poche ore sapremo. Certo, la determinazione fra i giocatori italiani è notevole, se qualcuno sta male oppure lamenta un semplice bubu si è affrettato a metterlo da parte. «*La differenza fra i giocatori tedeschi e quelli italiani è molto semplice* — sentenziava ieri sera il facchino dell'albergo, forte di una esperienza pluriennale e sempre rinnovata: — *i nostri si portano le valigie da soli, gli italiani se le fanno portare. Certe differenze di mentalità sono fondamentali e si potranno vedere già stasera sul campo. Vedremo se gli italiani sono davvero dei signorini e i nostri dei semplici lavoratori*».

Queste considerazioni dovrebbero farci un pochino riflettere, anche se i giocatori del Torino non sembrano far parte davvero della categoria dei «signorini». E' chiaro che fra poche ore andranno in campo degli uomini che intendono assolutamente dimostrare ai tedeschi che la forza e anche la durezza degli italiani non sono scomparse. Abbiamo parlato delle piccole malattie dimenticate e fra queste deve essere considerata anche quella di Zaccarelli. Che tanto piccola non era, visto che Renato è andato in campo a Cagliari stringendo i denti e ha tenuto per quasi tutta la partita. Ieri il malanno sembrava essersi riacutizzato in modo preoccupante, tanto che Radice era piuttosto depresso circa l'impiego del giocatore. Ma, dopo una notte nel corso della quale Zaccarelli ha potuto riposare bene, stamattina le cose stanno andando veramente meglio: il giocatore è a posto e stasera farà la parte di «libero» come era nei programmi.

Naturalmente, per questo tipo di partita una certa prudenza del Torino deve essere presa in considerazione (anche perché quello di stasera è soltanto uno dei due tempi di una partita di 180 minuti per raggiungere la qualificazione) e non è improbabile che Radice apporti qualche variazione alla formazione che ha giocato a Cagliari. Graziani molto probabilmente sarà l'unica punta del Torino, mentre il giovanissimo Mariani resterà in panchina, pronto a ogni evenienza. In un caso di questo genere, a centro campo avanzerà Patrizio Sala e in difesa verrà inserito Vullo, un combattente che possiede tutte le caratteristiche per non sfigurare in una serata di questo genere.

Pileggi avrà il numero 11 sulla schiena, ma opererà anche lui a centrocampo, cercando di contenere le scontatissime folate dei tedeschi. I quali hanno già detto, attraverso il loro allenatore, che non sono preoccupati circa il numero dei gol che riusciranno a segnare da questa sera: considerano infatti la partita di Torino come un proseguimento della stessa storia e contano di vincere anche al Comunale. I granata hanno preso queste dichiarazioni piuttosto roboanti con molta serietà, e hanno senz'altro l'intenzione di far comprendere bene ai tedeschi che il Torino non è ancora spacciato come sembra dalle dichiarazioni che gli stessi rilasciano proprio oggi. Insomma, stasera ci sarà un Torino di carattere e conterà proprio su questo carattere per risolvere una partita che tutti hanno sulla carta data come disperata.

Radice ha fiducia nei suoi uomini e spera che riescano a compiere il miracolo: sarebbe già un miracolo quello di contenere il passivo in limiti accettabili o addirittura raggiungere il pareggio. Sarà una serata nel corso della quale ci sarà da soffrire, ma i granata sono già preparati a farlo.

Nelle competizioni internazionali il Torino è sempre stato eliminato ai primi turni, mentre i giornalisti che accompagnano la squadra hanno sempre battuto i colleghi in una partita amichevole che si disputa il giorno precedente all'incontro ufficiale. Stavolta i giornalisti italiani hanno perso per 4 a 0. Una sconfitta che, se vogliamo tenere conto della scaramanzia, potrebbe anche essere di buon augurio per il Torino.

Beppe Bracco

STOCCARDA: Roleder; Martin, B. Foerster; K.H. Foerster, Holcer, Hattenberger; Kelsch, Ohlicher, Klotk, Muller, Volkert. In panchina: Greiner, Schmider, Ruhle, Hadewicz, Jank.

TORINO: Terraneo; Volpati, Vullo; Salvadori, Danova, Zaccarelli; C. Sala, P. Sala, Graziani, Pecci, Pileggi. In panchina: Copparoni, Mandorlini, Mariani, Masi e Sclosa.

Arbitro: Diaz Correia (Portogallo).

Sono sicuri di battere il Torino

I tedeschi fanno paura per il peso e per l'altezza

DAL NOSTRO INVIATO

STOCCARDA — *I colleghi della televisione tedesca sorridono quando Gigi Radice, nell'ultima intervista prima del match di stasera, spara un «2-2» come suo pronostico per la sfida con lo Stoccarda. E' da ieri, dall'ultimo allenamento dei granata sul campo di Ludwigsburg, che scrutano e s'informano sui giocatori, chiedono le caratteristiche dei singoli. Sono arrivati alla conclusione che lo Stoccarda passerà senza dubbio il turno. Hanno valutato i granata anche a peso.* «Siamo più potenti noi — *dicono* — il calcio è un fatto di superiorità atletica, lo stile non basta».

Li ha impressionati soltanto Graziani, ma più di tutti il giovane Paganelli, un biondone alla tedesca che spicca nel gruppo di Radice. «Una riserva?», *hanno detto, e ci hanno guardati stupiti. Loro misurano le squadre anche a peso e a muscoli. In effetti, questo Stoccarda fa paura anche per la sua stazza, oltre che per la consistenza tecnica e per l'appoggio che avrà dal pubblico. Un metro e 86 per il portiere Roleder, 1,80 lo stopper Karl Heinz Foerster che marcherà appunto Graziani, 1,83 il centrocampista Hattenberger, nazionale austriaco di ottimo valore, 1,83 Klotk che dovrebbe essere preferito a Schmider per il ruolo di estrema destra, 1,80 Kelsch il centravanti. Con due «bestie» così in prima linea, la forza d'urto dello Stoccarda è garantita, sui palloni alti la difesa granata dovrà lottare duro e si prospetta per Terraneo una serata impegnativa.*

La potenza da una parte, dall'altra l'esperienza dell'anziana ala sinistra Volkert e soprattutto la fantasia di Hansi Muller, l'idolo dei tifosi di Stoccarda, che ha conquistato il pubblico anche in nazionale. Muller, che ha sangue italo-serbo nelle vene, in effetti si stacca nettamente dal cliché del giocatore tedesco standard. Non è un gran combattente, ha momenti di pausa durante il match, ma quando entra in azione fa paura per la sua imprevedibilità, per la precisione nei lanci.

Al termine di un'inchiesta fra gli sportivi tedeschi, redatta dal «Kicker», lo Stoccarda è considerato fra i tre favoriti per il titolo nazionale, e fra le quattro squadre migliori della Coppa Uefa. I giocatori pensano di fare ancora meglio, mirano a una clamorosa accoppiata, sollecitata dal sistema premi-incassi. Stoccarda, 600 mila abitanti, reddito pro capite migliore del paese, 30 mila lavoratori alla Mercedes, vive e paga per questa squadra che il sorteggio ha malignamente «regalato» al Torino. E la spinta dell'ambiente è importante. Un nemico in più per la squadra di Radice, attesa da un impegno che va realisticamente valutato molto difficile considerando le possibilità attuali e i molti guai dei granata.

Bruno Perucca

Una notizia clamorosa restituisce la fiducia ai tifosi vercellesi

Nuovi finanziatori salveranno la Pro?

VERCELLI — *La Pro Vercelli sta ritrovando il suo pubblico ma è ancora alla ricerca di dirigenti. I tifosi esultano per l'ingaggio di Paolo Sollier, gongolano alla notizia che presto arriverà anche una punta di grido (per il momento il nome è «top secret») ma sono in apprensione per le sorti della società.*

Il timone dirigenziale è temporaneamente nelle mani di «due gentiluomini coraggiosi» (come li ha definiti il presidente provinciale del Coni, Marcello Prestinari): Felice Rossi, il commissario straordinario eletto dall'assemblea, e l'ex consigliere e delegato Lega, Fernando Vanzini. Il loro mandato durerà un mese, dopodiché Rossi riconvocherà l'assemblea per dare finalmente alla società un Consiglio direttivo. Sono in molti a temere che, alla fine dei 30 giorni di gestione commissariale, dall'assemblea non scaturisca nulla di nuovo e che si decida di prorogare l'incarico a Rossi.

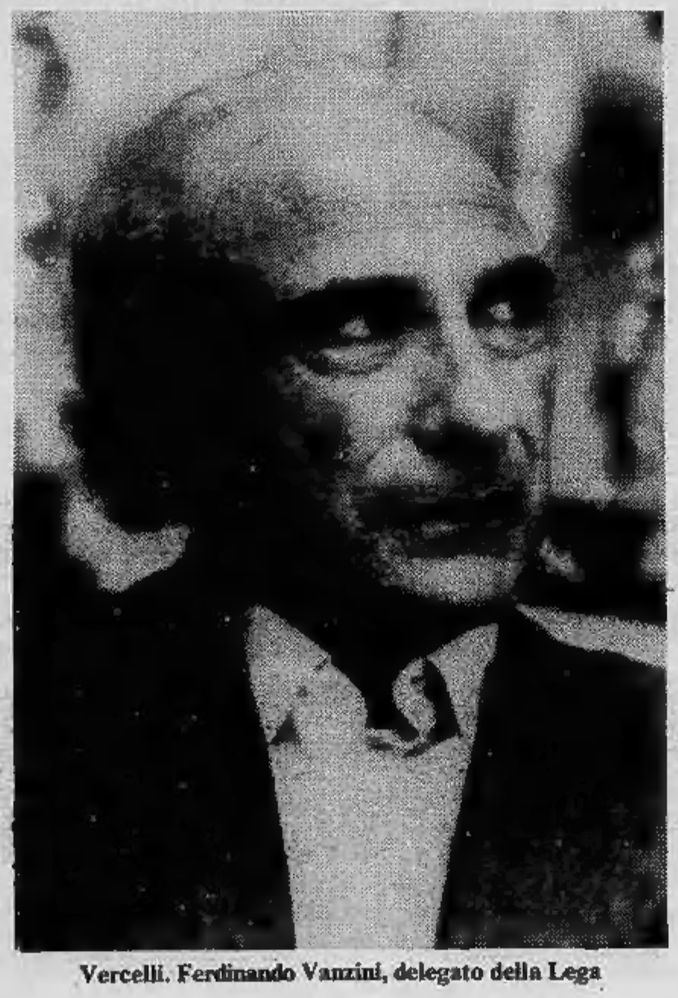

Vercelli. Ferdinando Vanzini, delegato della Lega

Ma il «commissario» della Pro e Vanzini hanno già fatto sapere che non accetteranno un nuovo mandato. Non resta quindi che sperare in un ripensamento per quella data del «gruppo» Frola-Forte-Paganoni dopo la fumata quasi completamente nera della settimana scorsa. Un portavoce del «gruppo» aveva infatti dichiarato: «A queste condizioni non ci sentiamo di rilevare la gestione della società. Ci ritiriamo ma stiamo alla finestra in attesa di novità».

Frola e compagni attendono infatti la dichiarazione liberatoria di un garante del presidente dimissionario, Ettore Baratto, che li disimpegni completamente dal pagamento dei debiti arretrati della società. Dal canto suo, Baratto si è già accollato le rilevanti esposizioni bancarie e non sembra disposto a concedere altro. La trattativa è incagliata da tempo su questo, all'apparenza insormontabile, scoglio. Nel frattempo è trapelata una notizia clamorosa. Un altro gruppo, il cui portavoce è un commercialista sardo, avrebbe preso contatto, circa un mese fa, con il presidente della Lega semiprò, Cestani, e con lo stesso Baratto per rilevare la gestione sociale per conto di una «finanziaria» piemontese. Le parti non raggiunsero l'accordo, e la «finanziaria» si ritirò in buon ordine. A distanza di poche settimane — perdurando l'attuale situazione di stallo — potrebbe però rifarsi viva: l'ipotesi è tutt'altro che da trascurare.

Intanto Rossi e Vanzini sono soli nelle loro decisioni, con un supporto finanziario, dall'esterno, del «gruppo» Frola. Hanno deciso a sorpresa (con una scelta coraggiosa) l'acquisto di Sollier e sono in trattativa per una punta che potrebbe portare in alto le quotazioni della squadra. Commenta Bruno Bellomo, proprietario del Bar Autolinee, centro di raccolta dei tifosi: «I commenti dei miei clienti sono a senso unico: Rossi e Vanzini stanno facendo le cose in grande. Tutti i tifosi sono con loro. Speriamo che i loro sforzi siano premiati. Un fatto è certo: mai come in questi giorni, soprattutto grazie a loro, la Pro Vercelli è di nuovo ritornata nel cuore degli sportivi».

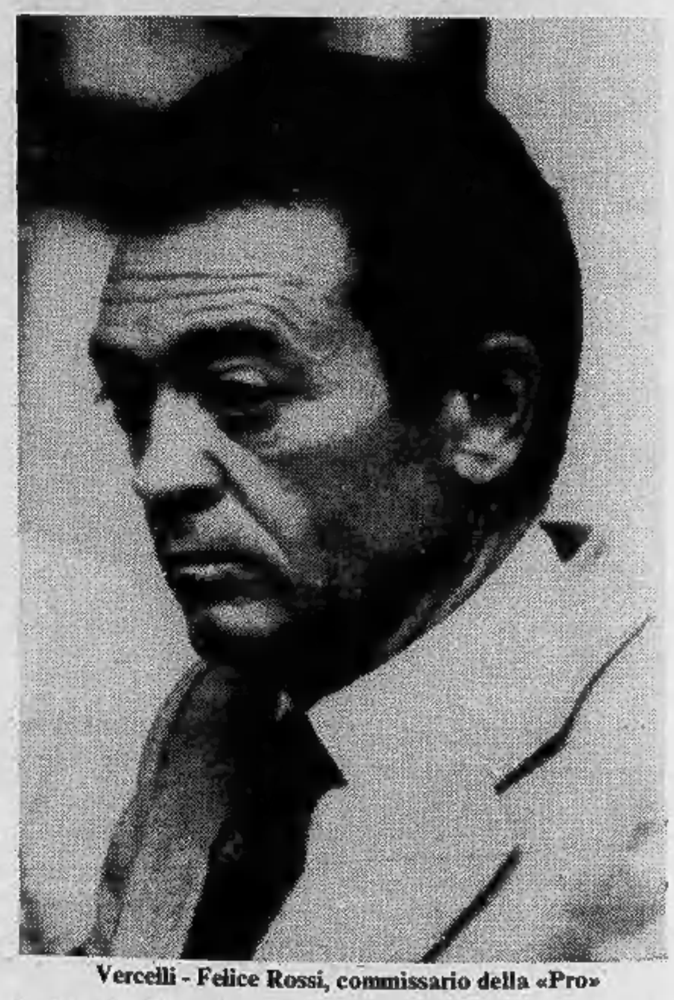

Vercelli - Felice Rossi, commissario della «Pro»

Anche Cesare Beccati, titolare del bar sul corso che espone la bandiera bianca quando la Pro vince, la pensa nello stesso modo: «Se Rossi e Vanzini continueranno così, il "Robbiano" si riempirà presto. Il "colpo" di Sollier è stato sensazionale, nel mio locale non si parla d'altro. Ora non resta che attendere la risoluzione del problema dirigenziale, dopodiché la Pro potrà dirsi finalmente e completamente risorta».

Enrico De Maria

In Coppa delle Coppe nel '65-'66 fu subito eliminata dal Liverpool

Per la Juventus è il secondo assalto

Tavola vuole confermare questa la bella prova fornita domenica scorsa

La Juventus comincia questa sera contro il Raba Eto la seconda scalata alla Coppa delle Coppe. La prima esperienza in questa manifestazione la società bianconera la visse nella stagione 1965-66. Non fu un impatto felice, dal momento che la Juventus, allenata allora da Heriberto Herrera, fu tolta dal tabellone europeo dagli inglesi del Liverpool che vinsero i due match per 1 a 0 e 2 a 0. L'arrivo del Raba Eto, squadra di buon livello tecnico ma non trascendentale, cade in periodo scarsamente propizio. La Juventus è in momento critico. Dopo aver affannosamente cercato se stessa nella prima fase di precampionato attraverso esibizioni contrastanti, ha dovuto accontentarsi della miseria di un punto nel match inaugurale con il Bologna. Latita il gioco, da completare l'amalgama fra Virdis e Bettega, da ritrovare del tutto quello spirito ruggente che sospinse la squadra di Trapattoni ad allori ancora freschi.

C'è disagio nei tifosi, non ancora convinti delle possibilità della squadra. Severità della critica, disorientata dalla involuzione di una squadra che è ancora protagonista del nostro campionato. I giocatori e l'allenatore si allora guardati negli occhi, si parlati chiaro e sono arrivati alla conclusione che il Raba Eto va battuto e, se possibile, con un perentorio 3 e 0 che garantisca una certa tranquillità in attesa del viaggio di ritorno in Ungheria fra quindici giorni.

Ieri mattina abbiamo letto nei volti dei bianconeri propositi di riscatto. Particolarmente animato da buone intenzioni ci è parso il giovane ex atalantino Tavola. E' ragazzo limpido, umile ma deciso. Gli abbiamo chiesto quali influenze avverse potrebbe avere il pareggio ottenuto domenica scorsa contro i «corsari» del furbo Perani. «*Nessuna conseguenza negativa* — ha precisato il centrocampista bianconero acquistato quest'anno dall'Atalanta — *nessuna lacrima da* Cercheremo di rifarci *dando il meglio* noi *stessi. Abbiamo giocato una pessima partita, dunque* lecito *aspettarsi un sostanziale miglioramento. Non credo che que- ungheresi Raba Eto si chiuderanno in difesa fatto il Bologna, poiché i magiari applicano marcamenti a zona. Ma se dovessimo trovarci ancora fronte invalicabili barricate, faremo bene non portare la palla a sfruttare maggiormente fasce laterali*».

Dopo il debutto in campionato nelle file juventine, eccone un secondo altrettanto affascinante. C'è la Coppa delle Coppe da conquistare. Un trofeo che bacheca juventina. Il Raba Eto rappresenta la prima tappa. Esordio significa emozione, ansia. «*Lo so* — replica Tavola molto buon sen- — *ghiaccio l'ho già rotto domenica scorsa, ma che anche questa sera vivrò momenti di tensione. Non ho paura comunque non temo cedimenti nel morale*».

La formazione che affronterà gli ungheresi del Eto non è stata ancora decisa. Trapattoni non ha potuto recuperare Pietro Paolo Virdis, che ha riportato una seria distorsione alla caviglia sinistra. Gli sono stati effettuati scrupolosi esami radiografici, che hanno escluso segni di frattura. Ciò nonostante l'attaccante sardo non ha potuto mettersi a disposizione di Trapattoni, poiché la caviglia è gonfia e molto dolente.

Cabrini e Causio, due bianconeri contusi duramente domenica scorsa, sono invece utilizzabili. Anche Furino è migliorato molto, Trapattoni gli concede un turno di riposo per recuperarlo in vista della trasferta di Catanzaro e impiega l'altro ex atalantino Prandelli per completare la linea del centrocampo.

Due parole sugli ungheresi. Sono stati visionati due volte da Trapattoni e da Bizzotto ed hanno offerto due immagini completamente diverse. E' chiaro che in casa bianco- prenderanno per buona quella migliore, per evitare sgradevoli sorprese. Il Raba Eto gioca un tradizionale e danubiano 4-4-2. I suoi elementi di maggior spicco il centrocampista Pocsik, un tipo alto, dinoccolato, molto classico, e la punta Poloskei, che in campionato ha già siglato tre reti il collega Glazer. Come significativo biglietto da visita gli ungheresi presentano due vittorie ottenute sui blasonati Ujpest e Ferencvaros.

Parliamo con Trapattoni di queste cose e lui sorride scettico. «*Non mi lascio incantare da quello che ho visto in Ungheria nella mia visita recente; so che il Raba Eto rappresenta per noi il primo ostacolo superare. Tenteremo di superarlo. Conosco i miei uomini, raramente in passato hanno tradito mia fiducia. Perciò sono sereno. Mi aspetto prova di orgoglio. Da tutti*».

Angelo Caroli

Ore 20,30

JUVENTUS: Zoff; Gentile, Cabrini; Prandelli, Brio, Scirea; Causio, Tardelli, Bettega, Tavola, Fanna. In panchina: Bodini, Cuccureddu, Furino, Verza, Marocchino.

VASAS ETO: Palla; Csonka, Pozsgai; Magyar, Pasztor, Hannich; Szabo, Onhausz, Glazer, Poczik, Poloskei. In panchina: Kocsis, Szijarto, Jugovits, Mile.

Arbitro: Scheurell (Germania Est).

Precedenti della Juve

COPPA DEI CAMPIONI:

1958-59 eliminata al 1° turno dal Wiener
1960-61 eliminata 1° turno dal C.D.N.A.
1961-62 eliminata nei quarti dal Real Madrid
1967-68 eliminata nelle semifinali dal Benfica
1972-73 perde in finale l'Ajax
1973-74 elim. al 1° turno dalla Dinamo D.
1975-76 eliminata negli ottavi Borussia
1977-78 eliminata in semifinale dal Bruges
1978-79 eliminata 1° turno Glasgow

COPPA COPPE:
al 1° turno dal Liverpool

COPPA UEFA:

1963-64 eliminata nei quarti Saragozza
1964-65 perde in finale Ferencvaros
1966-67 nei quarti nel 16° dall'Eintracht F.
nei 16° dal Lokomotiv P.
perde in finale dal Leeds
1971-72 eliminata nei quarti Volverhampton
1974-75 eliminata nelle semifinali dal Twente
1976-77 vince l'Atletico Bilbao

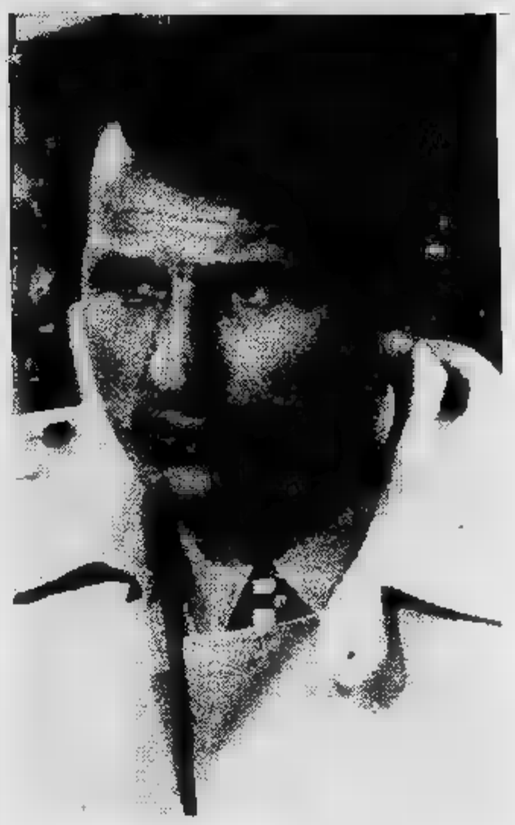

Trapattoni: l'unico allenatore della Juve che ha conquistato una Coppa europea

Il Raba Eto avverte la Juventus «Siamo venuti per mettervi paura»

Imre Kovacs ha avuto un giorno notte di tempo per pensarci sopra. Ha rivisto alla moviola nella sua mente il filmato di Juventus-Bologna ed ha sentenziato: «Non cambio formazione». *I dubbi nati in primo tempo stati dunque fugati, cosicché questa sera manderà in campo quella che considera la formazione migliore.*

Ha spiegato con la consue- pacatezza di toni: «Ho meditato lungo sulla partita di domenica e ritengo di avere deciso per il meglio, anche dopo aver seguito i miei giocatori nell'allenamento di ieri». *Kovacs pratica conferma quella squadra che Trapattoni vide subire tre gol nel giro di mezz'ora, quando per la prima volta si recò in Ungheria ad osservare gli avversari di questa sera. Una prova di coraggio da parte del tecnico magiaro? Forse, ma più probabilmente il cinquantottenne allenatore ha denotato nei suoi uomini progressi tali da farlo ben sperare.*

Inutile sottolineare ancora una volta come tutto il clan ungherese sia ottimista circa l'esito di questo doppio confronto di Coppa. E' bastata una brutta partita della Juventus per far rinascere quelle speranze che l'esito del sorteggio un mo' smorzato. Il capitano Pozsgai in di profezie: «La Juventus vincerà per 2-1 — *anticipa* — mentre con lo stesso punteggio la spunteremo noi Gyoer: per me decideranno solo i rigori». *Gli fa eco il centrocampista Pocsik, 26 anni, giocatore tecnico ricco di fantasia:* «Anche per me vincerà la Juventus con un solo gol di scarto. Al ritorno dovremmo poi avere vita abbastanza facile».

Evidentemente Kovacs deve aver fatto ai suoi un rapporto talmente disastroso sulle attuali condizioni della Juventus da indurre tutti a ipotecare il domani. Eppure è già rimasto scottato volta affrontando la Juventus. E' lo stesso tecnico ricordare l'episodio, vecchio di sei anni: «Era la primavera del '73, allenavo allora i campioni nali dell'Ujpest Dosza e nei quarti di finale della Coppa dei campioni incontrammo la Juventus. A Torino strappammo un pareggio per 0-0 ed eravamo tutti contenti. Nel match di ritorno pas- condurre addirittura per 2-0 i bianconeri, sfoderando determinazione poderosa, pareggiarono superando il turno, e regalandoci una lezione di calcio difficile da dimenticare».

Sempre in fatto di ricorsi storici ricordiamo l'esperienza, ancora una volta sofferta, vissuta proprio da Giovanni Trapattoni che con la maglia del Milan eliminò i tenaci ungheresi solo grazie al maggior numero di reti segnate in trasferta, in quanto entrambi i confronti si chiusero in parità. Nelle file del Raba Eto militava allora un certo Karoly Palotai, oggi ottimo arbitro internazionale.

Ricordi in fondo piacevoli ma ammonitori. Kovacs, che spiega ancora come la squadra si sia aggiudicata la coppa ungherese battendo il Ferencvaros proprio grazie perfetta condotta di gara in trasferta, diventa più silenzioso se gli parla per esempio, di marcature) «Ho deciso tutto — *afferma* — ma non dico nulla» o *tattica di gioco.* («Trapattoni bravo, capirà subito tutto che sia a spiegarglielo prima»). *In fondo dopo tanta disponibilità al dialogo un po' di pretattica non guasta.*

In caso di risultato positivo a ogni giocatore spetterà una cifra attorno agli otto mila fiorini (circa 200 mila lire) somma fissata dalla Federazione calcistica ungherese. Al seguito della squadra sono arrivati 60 tifosi: un primo segno della fiducia che accompagna la squadra e che porterà certamente, nella partita di ritorno, a un «tutto esaurito» nel piccolo stadio di Gyoer, capace di 25 mila posti (46 fiorini il biglietto più caro, 18 il più economico).

Ieri sera, dopo aver ingurgitato consueto numero calorie che continua far strabiliare lo chef dell'hotel torinese che li ospita, Pozsgai compagni hanno visto il western «Sceriffo extraterrestre» Bud Spencer. Stamane ultimo giro per la città e poi, prima di raggiungere lo stadio, riunione tecnica. Commenta un dirigente con aria molto seria e responsabilizzata: «La Juve non ci sottovaluti, facciamo proprio sul serio».

Fabio Vergnano

Gioca contro il pericoloso Rosso

Bertola a Torino ma senza voglia

Felice Bertola, superato agevolmente Arrigo domenica a Castelletto Molina, nella prima giornata del girone finale, gioca questa sera a Torino, sferisterio di corso Tazzoli, contro Rosso. La gara, una delle ultime in notturna, è valida per il terzo turno eliminatorio del Trofeo La Piemontese Assicurazione. Il capitano della Marchesi di Barolo non gioca volentieri a Torino, perché si trova a disagio a «ricacciare» contro la rete d'appoggio irregolare; spesso ha rimediato brutte figure. Rosso, elemento eclettico, potrebbe anche eliminarlo subito dal torneo e non sarebbe certo una grossa sorpresa.

Nel campionato di Serie B, domenica si è giocata una sola partita, Ferrero-Bardino Nuovo, vinta dagli ospiti per 11-9. L'altro incontro finale, Sanstefanese-Banese, non si è disputato per il mancato arrivo dell'arbitro. Il recupero è stato fissato per il 25 settembre. Per il prossimo turno sono in programma: Bardino Nuovo-Sanstefanese, Benese-Ferrero.

p. g.

Da domani a Voghera concorso ippico

VOGHERA — Prenderà il via domani a Salice Terme il 34° Concorso ippico nazionale di salto ad ostacoli, al quale partecipano i quattro cavalieri della vecchia guardia dell'equitazione italiana: i fratelli D'Inzeo, Mancinelli e Vittorio Orlandi. Saranno pure presenti gli out-siders Sergio Albanese, Nuti, Puricelli, Caissotti, Bartalucci, Carli, Sepe, Milani, Lepinetti e le amazzoni Lalla Novo e Nelly Mancinelli Passotti. I cavalli iscritti sono 93. Le gare proseguiranno venerdì e sabato e si concluderanno domenica 23 settembre.

ATLETICA — Riunione di atletica leggera questa allo stadio comunale di Novi. Per la disputa del trofeo Hobby Sport, Triangolare tra le società Acqui, Atletica Serravalle Scrivia, Atletica Hobby Sport Novi.

CICLISMO — L'azzurro Giovanni Bino, del gruppo sportivo System Holtz, ha vinto per distacco il Memorial Costante Girardengo, ciclistica nazionale per dilettanti, svoltasi a Cassano Spinola.

Volo a vela: un'esperienza affascinante che pochi conoscono

Passeggiando in aliante, soli con il fruscio amico del vento

Incrociando sul Musinè, cento metri sopra la vetta sormontata dalla grande croce di pietra, la domanda sorge spontanea: «*E gli Ufo?*».

«*Se ci sono, si dimostrano abilissimi nel non farsi scoprire. Sono anni che sorvolo il monte diverse volte al giorno. Mai visto un Ufo*», risponde ridendo il comandante Sergio Mondiglio, istruttore della scuola di volo a vela dell'Aeroclub.

Il «KA 7», l'aliante biposto sul quale stiamo scivolando silenziosi nell'aria, si comporta benissimo, stabile e tranquillo nonostante i vent'anni e le 2700 ore di volo suonati. Abbandonato il «Robin» che ci trainava a metri di quota, stiamo risalendo di buona lena il crinale verso il Colle Lys. In pochi minuti ci solleviamo oltre i duemila metri, sfruttando le correnti ascensionali tra una «bolla» e l'altra di aria dalla temperatura decrescente.

Il silenzio è totale, il fruscio del vento amico. Il sole si rifrange sul «Robin» con il fotografo che ci sfreccia a tratti accanto, sopra, sotto. Poi, guizzando agili come libellule affusolate, si avvicinano altri due alianti. Per un po' si vola in formazione, le voci tagliano l'etere.

Scendiamo infine veloci verso Aeritalia, atterriamo con una fantastica planata a pelo sull'erba del campo: un chilometro a cento all'ora ad altezza d'uomo. «*Piacciuto l'effetto-suolo?*», mormora compiaciuto Mondiglio, mentre il «KA 7» si arresta con una virata molto *soft*.

Gli alianti, in coppia, sfrecciano silenziosi e veloci i boschi del crinale tra il Musiné e il Colle del Lys: c'è una leggera foschia, ma il panorama è splendido

Più piccolo e agile, il monoposto compie rapide evoluzioni attorno al «KA 7» della scuola di volo a vela

I corsi si tengono all'Aeroclub

Il volo a vela «scuola di vita»

Venti giovani aspiranti piloti di alianti affronteranno il 9 ottobre, sul campo dell'Aeroclub, un severo esame: quasi tutti supereranno la prova raggiungendo l'obiettivo, il brevetto di volo a vela. Alcuni, in futuro, si perfezioneranno in questa vera e propria «arte aerea» impegnandosi in prove e competizioni sempre più ardue ed esaltanti (dal Club torinese proviene l'attuale campione italiano di volo standard, Giovanni Perotti); la maggior parte andrà a ingrossare le file del Club di volo a vela, 140 circa, di cui una cinquantina svolgono regolarmente attività sportiva, con alterno successo; altri infine, diluito in interessi diversi l'entusiasmo dei vent'anni per questo sport atletico, rigoroso e poetico al tempo stesso, ne distaccheranno più o meno lentamente fino a perdere, senza traumi, l'abilitazione al volo.

La scuola di volo a vela ha sede presso l'Aeroclub, in strada Berlia 500. La via per il brevetto «C», il più elementare, passa attraverso una meticolosa preparazione teorica (meteorologia e fonia soprattutto) e pratica (almeno dieci ore di volo su alianti a doppio comando in compagnia dell'istruttore e quattro in perfetta solitudine). Con una frequenza bisettimanale, l'ammissione all'esame — sostenuto davanti a una commissione nominata dal ministero dei Trasporti e dell'Aviazione civile — può raggiungere in un periodo che va da un minimo di sei mesi a un massimo di dodici.

I corsi non hanno scadenze fisse, ci si può iscrivere in qualsiasi momento dell'anno. Il costo, «brevetto alla mano», si aggira sulle ottocentomila lire (se si supera l'esame alla prima prova). Gli iscritti sono attualmente una cinquantina, quasi tutti giovanissimi pur non essendovi limiti di età. Il gruppo che ha appena affrontato l'esame comprendeva anche quattro ragazze.

«La scuola di volo a vela è soprattutto una palestra di vita», dice il professor Gaetano Di Modica, ordinario di chimica industriale all'Università, che la dirige con un'attenzione particolare ai suoi aspetti educativi: «Chi non l'affronta con umiltà e responsabilità è destinato a perdere il per strada. Non c'è posto, in aliante, per esibizionisti e sbruffoni».

Nonostante le apparenze, il volo a motore presenta meno rischi di una pedalata in bicicletta: in trent'anni si è verificato a Torino un solo incidente mortale, nel '56, vittima un socio del Club, non un allievo della scuola.

L'aliante, in condizioni di luogo e tempo adatte, è un mezzo padroneggiabilissimo, dalla strumentazione relativamente semplice. Rispetto agli apparecchi in legno di una volta (ma ce ne sono molti in circolazione), i perfezionati e raffinati modelli attuali, in plastica o fibre di carbone superleggere, sono «mostri» da fantascienza. Costano fino a 30 milioni, ma si trova anche l'usato in legno a tre.

Fra gli appassionati si diffonde sempre più la «politica» della comproprietà: si acquista un aliante in quattro o cinque, si vola a turno, mèta, una delle tante vallate piemontesi, più sovente la Valsusa. In due ore si va a Bardonecchia e si torna. Ma c'è chi s'è spinto fino a Ponte di Legno (Valtellina): una «passeggiata» di 500 chilometri accompagnati solo dal fruscio dell'aria sulle grandi ali e dalle voci amiche nell'auricolare della radio.

Servizi di **Maurizio Spatola**

Fotocolor **Piero De Marchis**

Sono già ventimila i windsurfers in Italia

La tavola a vela «moda» sportiva

Questa estate 1979 che sta per finire è vissuta sotto il segno del *Windsurf*, la «tavola a vela» come è stato ribattezzato in [redacted] Aveva cominciato, con i primi caldi di maggio, il principe Carlo d'Inghilterra; [redacted] foto che lo ritraevano disperatamente abbracciato all'albero [redacted] suo *surf* avevano fatto [redacted] giro del mondo sui settimanali «rosa». Dopo i maldestri tentativi principeschi, i *play-boys* internazionali avevano decretato l'ingresso ufficiale del *windsurf* nel *jet-set* facendosi ritrarre mentre, abbronzati e felici, veleggiavano [redacted] largo delle località più prestigiose della Costa Azzurra. [redacted] successo [redacted] assicurato, [redacted] [redacted] tavole a vela, già molto diffuse l'estate scorsa, [redacted] sono vendute come il pane.

Ma proprio mentre l'Italia [redacted] apprestava [redacted] chiudere per ferie [redacted] [redacted] esercito di surfisti calava sulle coste della penisola, ecco che il comandante [redacted] porto [redacted] Imperia, Stefano Bartocci, vieta ai *windsurf* [redacted] veleggiare a meno [redacted] 300 metri dalla spiaggia. Stando [redacted] [redacted] dice, l'imbeccata [redacted] comandante Bartocci [redacted] [redacted] data [redacted] una delegazione di bagnanti inferociti, che accusavano i surfisti di adoperare le loro teste come boe per spericolati *slalom*. In effetti, certi mari d'agosto offrono poco spazio [redacted] [redacted] velica.

Nonostante queste «persecuzioni» [redacted] *windsurf* ha sfondato, sia come divertimento di [redacted] sia come disciplina sportiva: si moltiplicano le scuole gestite [redacted] abbronzati giovanottoni che passano le loro gior[redacted] dispensando consigli ed esempi ai neofiti entusiasti; sono state organizzate centinaia di regate, e [redacted] Sardinia ha ospitato quest'anno per la seconda volta il Campionato del Mondo a squadre; alcuni circoli velici, primo fra tutti quello di Marina Piccola, [redacted] Cagliari, hanno accolto tra i loro soci anche i surfisti, risolvendo così in [redacted] positivo l'antica diatriba se [redacted] tavola potesse [redacted] considerata un[redacted] «vela» a tutti gli effetti.

* *

Il *windsurf* l'hanno inventato gli americani [redacted] decina d'anni fa, applicando un albero con relativa ve[redacted] [redacted] un normale *surf* (la tavola di legno [redacted] di plastica usata in California e in Australia per scivolare sulle «onde lunghe» [redacted] Pacifico) così da poter sfruttare la spinta del vento. Naturalmente non si tratta più di cavalcare i cavalloni dell'Oceano, bensì [redacted] filare a velocità di regata (si possono raggiungere i 40 km/h) guidando la tavola come [redacted] barca [redacted] vela: con la differenza che anziché le scotte sono le braccia [redacted] «velista» ad agire sull'unica vela triangolare, la randa. L'inclinazione dell'albero, che è mobile, sostituisce il gioco [redacted] timone: per «puggiare» si piega l'albero in avanti, mentre spostandolo indietro [redacted] «orza». Il surfista [redacted] in piedi reggendosi [redacted] boma, e determina l'andatura come su di una normale deriva: lasco, bolina, poppa. [redacted] esistono limitazioni per chi ci sa fare.

Anche con vento forte e mare mosso non ci sono problemi, almeno in teoria: tutt'al più converrà sostituire la vela normale con una «tormentina» [redacted] [redacted]mensioni ridotte. [redacted] In pratica se il tempo [redacted] è [redacted] più clementi solo i surfisti più esperti si azzardano a sfidare le onde: occorrono muscoli allenati [redacted] prontezza [redacted] riflessi per non ritrovarsi continuamente [redacted] bagno.

Già col mare calmo, e sottocosta, la conquista della posizione eretta non è uno scherzo; [redacted] quando finalmente si è trovato in qualche modo un equilibrio, e si è issato l'albero, la tavola malignamente tende [redacted] andarsene per conto suo, seguendo misteriose correnti che sospingono il malcapitato principiante verso scogli insidiosi e colonie di ricci di mare.

[redacted] sono, queste, disavventure appunto [redacted] principiante, lo scotto che s'ha [redacted] pagare per potere, dopo qualche giorno di duro apprendistato, solcare le onde sulle ali del vento, portati dalla vela più «ecologica» [redacted] naturale [redacted] mondo.

Per i più sofisticati rande firmate Cardin

[redacted] calcola che in Italia esistano circa 20 mila appassionati di surf: il solo Yacht Club di Cagliari, che costituisce [redacted] dei più importanti centri propulsori [redacted] *windsurf*, conta tra i suoi soci oltre [redacted] centinaio di surfisti. Questa massa di praticanti rappresenta un mercato allettante, vuoi per le case costruttrici [redacted] tavole (che difatti già si stanno sbranando, a livello sia agonistico che commerciale, in [redacted] concorrenza [redacted] esclusione di colpi), [redacted] vuoi per i fabbricanti di accessori utili e inutili: pantaloncini, tute, salvagenti, scarpette, maglie, borse firmate [redacted].

D'altra parte anche tra le tavo[redacted] esistono i modelli super-sofisticati, con scafi carrozzati Porsche [redacted] con [redacted] vele firmate da Pierre Cardin: [redacted] sembra però che queste finezze contribuiscano molto ad aumentare la velocità di regata, per cui l'appassionato [redacted] ambizioni mondane può benissimo accontentarsi di qualcuno dei numerosi [redacted] «di serie» esistenti in commercio. I prezzi partono da 6-700 mila lire, con punte fino [redacted] un milione per una tavola come [redacted] TC 39 in vetroresina molto leggera (appena 18 kg.). Tra i tipi più diffusi sono il «Dart Surf», prodotto dalla Dart [redacted] Lecco, che costa [redacted] 500 mila tutto compreso, il «Sailboard», [redacted] fabbricazione tedesca (800 mila lire), il «Windsurfer» (780 mila lire) prodotto dall'olandese Ten Cate.

Quest'ultima ditta riveste un ruolo particolare nel settore: industria [redacted] punta, tende a monopolizzare il mercato puntando soprattutto sull'efficacia promozionale [redacted] competizioni. In occasione dell'ultimo campionato del mondo [redacted] Baia Sardinia [redacted] polemiche non si [redacted] contate: il gioco delle penalizzazioni in base al «reclami» — che venivano vagliati dalla giuria quasi completa[redacted] franco-olandese — ha stravolto i risultati della regata vera e propria; molti, [redacted] voler essere eccessivamente maliziosi, si [redacted] sentiti autorizzati [redacted] definire la gestione delle gare indirizzata «ad uso [redacted] consumo» della Ten Cate.

La polemica [redacted] è nuova, e di[redacted] quanto siano grossi gli interessi [redacted] gioco: naturalmente le ditte fanno a gara per sponsorizzare gli atleti più quotati, principalmente francesi [redacted] americani. Anche gli italini si fanno onore in campo internazionale, soprattutto [redacted] grazie [redacted] cagliaritani [redacted] [redacted] Loi, ma in Italia i soldi cominciano a circolare appena adesso. Dovrebbero essere in primo luogo le scuole a beneficiarne: gli allievi sono sempre più numerosi, e le case hanno tutto l'interesse a distribuire generosamente materiali e attrezzature. Chi si conquista [redacted] un maestro, [redacted] conquista un mercato, perché è probabile che l'allievo, [redacted] momento di acquistare una tavola, segua i consigli dell'istruttore.

Queste scuole inizialmente [redacted] Italia erano presenti solo sul litorale laziale, dove è nato il *windsurfing* italiano, importato a Roma dai dipendenti delle compagnie aeree statunitensi e dai militari Usa. Attualmente non c'è quasi località [redacted] [redacted] lacustre di una qualche importanza che non offra [redacted] suoi ospiti la possibilità di frequentare un corso di *windsurf* [redacted] tariffe piuttosto contenute, specie se [redacted] pensa che bastano pochissime lezioni per potersela cavare da soli. La maggior parte delle scuole si serve sclusivamente di istruttori regolarmente abilitati dalla Wis, la scuola internazionale di windsurf.

Tutta l'attività, sia agonistica che didattica, [redacted] coordinata, a livello mondiale, dalla Iwca (International Windsurfer Class Association) fondata da un *pool* [redacted] ca[redacted] produttrici allo scopo di propagandare lo sport [redacted] ottenere il riconoscimento ufficiale dell'Iyru (l'associazione che riunisce le federazioni della vela): questo riconoscimento è la mèta più ambita del *windsurfing*, che molti velisti continuano [redacted] considerare come una specie di «parente povero».

All'Iwca fanno capo gran parte delle associazioni nazionali, [redacted] eccezione di alcune che non accettano l'ingerenza delle case produttrici, ingerenza che nell'I[redacted] esiste e si fa sentire. Per quel che riguarda l'Italia, l'Aicw (Associazione italiana classe windsurf), con sede [redacted] Roma, aderisce all'Iwca.

g. f.

Ecco un elenco riassuntivo [redacted] alcune tavole tra le più diffuse, con le relative caratteristiche e i prezzi (indicativi) comprensivi dell'Iva: [redacted] vengono fornite complete [redacted] pinna posteriore, deriva, albero, boma e vela.

SAILBOARD — Costruttore San [redacted] (Germania Occ.); tavola in vetroresina a carena piatta, lunghezza fuori tutto m. 3,80, larghezza m. 0,66, peso kg. 20, superficie velica mq. 6. L. 800.000 circa.

[redacted] — Vetroresina, carena piatta, lunghezza f.t. m. 3,50, larghezza m. 0,65, peso kg. 20, [redacted] mq. 5. L. 890.000 circa.

DART SURF — Carena piatta, materiale di costruzione Abs, lunghezza f.t. m. 3,30, larghezza m. 0,65, randa mq. 4,70. L. [redacted]

TC [redacted] — Carena piatta, vetroresina, lunghezza f.t. m. 3,90, larghez[redacted] m. 0,62, peso kg. 18, randa mq. 5,90. L. 1.000.000 circa.

[redacted] — Costruttore Ten Cate Sports (Olanda): carena piatta, vetroresina, lunghezza f.t. m. 3,65, larghezza m. 0,65, peso kg. 20,5, randa mq. 5,40. L. 780.000.

SORDELLI [redacted] — Carena con invito a V smorzantesi verso [redacted] centro barca; materiale [redacted] costruzione Abs, lunghezza f.t. m. 3,65, larghezza m. 0,65, peso kg. 19, superficie velica mq. 5,20. L. 550.000.

[redacted] SARDINIA — Materiale [redacted] costruzione Abs, lunghezza f.t. m. 3,60, larghezza m. 0,65, peso kg. 19, superficie velica mq. 5,20. L. [redacted]

SORDELLI JUNIOR OLIMPIA — Tavola [redacted] Abs, lunghezza f.t. m. 3,30, larghezza [redacted] 0,65, peso kg. 17, randa mq. 4. L. 400.000. E' l'unica tavola a vela sul mercato che consente [redacted] ragazzi dagli 8 ai 14 anni [redacted] praticare il «windsurfing» con [redacted] minimo sforzo.

ECONOMICI

In tema di offerte di impiego o lavoro, l'edi[redacted] ricorda [redacted] la legge 9.12.1977 n° 903 vieta discriminazioni sul sesso a l'inserzionista è impegnato a rispettare tale legge.

2 Affari e capitali

A.A.A.A.A.A.A.A.A.A.A.A.A. [redacted] rapidamente sovvenzioni e [redacted] migliori condizioni dilazioni e facilità [redacted] pag[redacted]ld. Telefono 594.760 598.918 596.[redacted], via Sacchi 58.

3 Aziende, negozi

ALIMENTARI S. Rita ampio locale con retro, [redacted] incasso [redacted] 9 milioni. Telefonare [redacted].429.

[redacted] espenenza e [redacted] nella cessione [redacted] qualsiasi tipo di attività commerciale. [redacted] alcuna spesa per voi 513.751.

BAR superalcolico incasso 180 mila incre[redacted]ntabile 13 milioni più dilazioni. Vero affa[redacted]. Telefonare 233.822 ore serali 472.032.

BONINO [redacted] bar pasticceria avviatissimo [redacted] [redacted] incasso [redacted] giornaliero facilitazioni. Telefono 650.3024 650.8684.

[redacted] specializzata [redacted] Vercel[redacted] arredamento nuovo incasso elevato XI [redacted] XIV cedo. Telefonare 633.429.

CEDESI latteria [redacted] analcolico incasso [redacted] mila vero affare 4 milioni 500 mila più dilazioni. Telefonare 233.822 ore serali 472.032.

CEDO quota [redacted] [redacted]liare ritiro per anzianità 10 anni attività a diplomati o laureati possibilmente pratici commercio. Telefono 740.489.

[redacted] [redacted], [redacted] Turati 13, cede [redacted] celleria modernissima con [redacted] a laboratorio lavorazione carni [redacted] milioni annui alloggio km 25 da Torino.

DI SALVATORE corso Turati 13 cede [redacted] service alimentari mq 110 [redacted] [redacted] [redacted]nze attrezzatura c[redacted] annui [redacted] milioni vero affare dilazioni.

DORA vende albergo ristorante bar 14 [redacted] [redacted] cucina cortile coperto e cantina [redacted] al [redacted] Francia. Telefono 757.264.

[redacted] zona [redacted]. D'Azeglio Molinette [redacted] cedo 11 milioni. Telefonare 633.429.

SICA vende avviata tintoria zona Francia completa di ogni attrezzatura reddito dimostrabile. Telefono 543.339 534.289.

TRATTORIA incasso 250 mila vera fortuna famiglia [redacted]esi 6 milioni [redacted] dilazioni. Telefonare 233.822 ore [redacted] 470.232.

[redacted] tel. 773.309 [redacted] zona Madonna Campagna bar bottiglieria avviatissimo [redacted] incasso dimostrabile forte passaggio.

VOLETE [redacted] il vostro negozio? Telefonateci, con [redacted] incarico provvederemo [redacted] lermente. Tel. 233.822, serali 472.032.

4 Terreni

A Moncalieri vendesi terreno [redacted] circa fronte strada provinciale ottimo investimento. Telefonare [redacted].

[redacted] cintura Torino terreno possibilità costruzione 30[redacted] mila mq fabbricato industriale. Telefonare 535.601.

[redacted] agricolo irriguo pianeggiante ha [redacted] pezzo unico None 21 milioni, Gabetti, Pinerolo, 0121/22.851 77.448.

TERRENO mq 4300 nell'Astigiano con progetto approvato [redacted] villetta lire 9 milioni. Telefono 372.443.

5 Locali e negozi

[redacted]

A. CERCASI locali uso deposito e lavorazione leggera in Torino o cintura. Telefono 651.918.

CERCASI garage zona ponte Isabella e limitrofi mq 600-1000. Tel. 309.0400.

CERCASI officina meccanica zona ponte [redacted] e limitrofi mq 400-600. T[redacted].

[redacted] acquista direttamente capannoni magazzini seminterrati pagamento contanti serietà tel. 747148 781459.

offerte

BASSO fabbricato con villa liberi [redacted] Villarbasse su 2000 mq di terreno cintato capannone di 400 mq [redacted] abitazione di soggiorno 2 camere [redacted] bagno [redacted] garage. [redacted] milioni. Edilcentro 583.434.

BOX in blocco vendesi a Rivoli in costruzione [redacted] affare L. [redacted] milioni dilazionabili, [redacted].

[redacted] Barca [redacted]. Mauro [redacted] nimo mq [redacted] bellissimi Leini Venaria Pianezza Bruino [redacted] Moncalieri Santena Poirino vendo fitto. Telefono 288.947 266.755.

CAPANNONI industriali di [redacted] dimensioni cintura Torino vendesi. Tel. 937.251.

[redacted] via Pieve angolo via S. Domenico vendiamo, per [redacted] affittati, locali [redacted] 150 più magazzino sottostante [redacted] 180, sicura e congrua rivalutazione [redacted] Immobili Italia, tel. [redacted].

[redacted]LEDILE [redacted] adiacenze via Breglio locale su due piani mq [redacted] circa adibito autorimessa 140 milioni.

ECCEZIONALE occasione [redacted] Rimini 6/8 (corso Belgio) bassi fabbricati con uffici per totali mq 1300 circa possibilità lottizzazioni varie [redacted] ottimi Consuledile 533322.

EDIL-NIKE [redacted] Moncalieri zona Carpice [redacted] interno capannone industriale con [redacted] ufficio ultimato e struttura alloggio di [redacted] circa più cortile richiesta lire 185 milioni dilazioni di pagamento mutui eventuali permute [redacted] alloggi stabili [redacted] Torino o prima cintura. Telefonare 606.5880 ore ufficio.

IMMOBILIARESANPAOLO vende fabbricato uso industriale-commerciale in zona Lucento. Disposto [redacted] 2 piani: [redacted] mq 340 [redacted] metri 3,30; 1° piano mq 260 [redacted] metri [redacted]. Lire 100 milioni agevolabili. Possibilità [redacted]re 2 negozi [redacted] di [redacted] 170 totale. Telefono 505 000.

IMPRESA magazzinaggi, [redacted] medio lungo termine, dispone locali attrezzati zona Sangone, particolarmente [redacted] terminal tra[redacted] merci nazionali o destinate [redacted] ne previa consolidazione o distribuzione capillare previa deconsolidazione. Scrivere «Publikompass 75 — 10100 Torino».

IPI A c. Grosseto. Muri negozio (latteria bar), L. 26 milioni [redacted] mila, mutuo. Tel. 511382 537066.

LIBERO corso Rosselli [redacted] locale industri[redacted] 5000 frazionabile [redacted] lotti di mq [redacted]a 2000. Telefono 372.668.

LOCALE centro [redacted] Bogino [redacted] 40 fronte [redacted] mq 40 sottostanti, possibile libero a breve, a[redacted] 25 milioni volendo mutuo. Immobili Italia tel. 505.890

[redacted] libero adiacente via Madama Cristina piano [redacted] e sotterraneo L. 33 milioni più 3 milioni mutuo. Telefonare 329.8558.

[redacted] cintura su statale 11 [redacted] Nord Torino terreno mq 10.500 concessione [redacted]ta edificazione fabbricato mq 3000 altezza [redacted] 6,50 più palazzina uffici mq 1300. Opere già parzialmente eseguite, prezzo molto favorevole. Immobili Italia, tel. 585.836.

[redacted] vende capannone 700 mq circa [redacted] passo carraio. Telefonare 471.018 ore ufficio.

PRIVATO vende libero laboratorio o magaz[redacted] piano terra [redacted] 90 Barriera Milano. Tel. 280.885 - 683.727.

[redacted]

libero via Salerno (B. Milano) muri negozio mq 80 20 milioni e mutuo 542.978 - 538.557.

7 Offerte lavoro [redacted] impiego

operai, autisti, fattorini

[redacted] importante azienda, [redacted] esperienza almeno biennale, età 25-35 anni massima riservatezza, discreta conoscenza meccanica e possibilmente residente ad Orbassano Beinasco o zone limitrofe. Per colloquio prefissare appuntamento. Telefonare 533.833 int. 14.

ADDETTI/E macchine assume con passaggio diretto azienda meccanica. Scrivere: «Publikompass 79 — 10100 Torino».

CERCASI pensionata [redacted] referenziatissima per assistenza coppia anziani tel. [redacted].

CERCASI tuttofare referenziata a giornata, [redacted] Parella. Telefonare 710.902

[redacted] adiacenze [redacted] Bernini (corso Francia) [redacted] tuttofare 3 [redacted] pomeriggio, anche media età, seria, referenziata, ottima moralità, principalmente cucina e stiro. Scrivere: «Publikompass 76 — 10100 Torino».

[redacted] pratica lavori casa referenziata cercasi libera subito [redacted] (anche dormire) Telefono 860.8149.

RETTIFICATORI 4ª - 5ª [redacted] esperti su tangenziali per profili cercasi zo[redacted] Torino-Bor[redacted], [redacted] 470.1858 ore 8,30-17.

commessi, baristi

CERCASI [redacted] profumeria esperienza, presenza, moralità. Presentarsi giovedì 13 [redacted] 15,30-17,30. Boidi, via Marco Polo 15, Torino.

CERCASI [redacted] pelletteria alto livello esperienza, [redacted] moralità. Presentarsi giovedì 13, [redacted] 15,30-17,30. Boidi, [redacted] Marco Polo 15, Torino.

impiegati

A.A.A.A. AZIENDA in continua espansione per ampliamento propri quadri di lavoro ricerca [redacted] segretarie di produzione [redacted] 3 addetti ufficio promozioni età [redacted] 21 anni. Per colloquio presentarsi [redacted] F. Turati 13/bis scala F 1° piano.

[redacted] giovane e dinamico esperto [redacted] immobiliare con [redacted] cercasi. Telefonare 539.019.

[redacted] due funzionari per l'acquisizione di immobili e uno per la vendita. Presentarsi in orario d'ufficio escluso il [redacted] in via S. Francesco d'Assisi 24.

[redacted]SI impiegata [redacted] dattilografa, partita iva e Audit, presentarsi giovedì 13, [redacted] 15,30 17,30. Boidi via Marco Polo 15, Torino.

[redacted]

commerciale per apertura nuove filiali [redacted] diplomati/e militesenti parentauto offre alto stipendio e incentivi colloqui [redacted] 9-12; 15-19 S. Tommaso 24, Sbarra

[redacted] Istituto Piemontese Immobiliare. Assume laureati, diplomati, [redacted] nella propria organizzazione commerciale. Si richiede: presenza, motivazione [redacted] lavoro, [redacted] nenità, auto propria. Telefonare per appuntamento [redacted] selettivo al 511382.

[redacted] insegnanti stenodattilografia contabilità paghe contributi calcolo meccanico, [redacted], [redacted].

SOCIETA' immobiliare [redacted] diplomati/e militesenti per [redacted] valutazione [redacted] fisso e incentivi. Tel. 513.751.

[redacted] Rappresentanti

[redacted] auto trattamento Enasarco cerca Concessionaria Motorcar, via Canelli 112, telefono 836.824.

15 Autovetture

A. AFFARI farete [redacted] qualsiasi macchina nuova o [redacted] comperando in corso Siracusa 33 angolo via [redacted] 141 [redacted] gamento come volete.

ALFA Romeo 1600 GT vera occasione presso Autojolly corso Giulio Cesare [redacted]. [redacted]. 267 067.

AUDI 100 GLS blu metallizzato 1[redacted] praticamente nuovo prezzo interessante. Prettiautomobili, via S. Donato 79.

CARRERA 27 74 [redacted] 1[redacted] apribile vetri elettrici Simoni corso Turati [redacted]. Telefono 591.901.

[redacted]

Autoeremo vende CX 2000 Pallas mesi 10, km 10 mila metallizzato c[redacted] 11, tel. 651876/7 via Nizza 66, tel. [redacted].

CITROEN DIESEL

CX diesel recenti revisionati [redacted] garanzia [redacted] aria condizionata rivolgersi Autoeremo corso Moncalieri 11, tel. 651876/7 via Nizza [redacted], tel. [redacted].

CITROEN GS a[redacted] '72 [redacted] Autojolly corso Giulio Cesare 229. Tel. 267 [redacted]

[redacted] e furgoni anche eventuale da riparare di carrozzeria. Tel. 305 545

FULVIA berlina 5 marce anno '72 visibile Autojolly corso Giulio Cesare 229. Tel. 267.067.

[redacted] ottime condizioni altra 2500 accessoriata aria condizionata vendesi Lancar corso R. Margherita 270

GIULIA [redacted] bianca ottimo [redacted] pochi km privato vende 3 milioni 500 mila, e Lancia 2000. Tel. [redacted].

GOLF GLD anno '77 [redacted] proprietario bian[redacted] perfette condizioni vende Citroen, via [redacted] 261 (piazza Bengasi), permuta e rateizza.

MATRA Simca anno '72 blu scuro perfetta vende Autojolly corso Giulio Cesare 229. Tel. 267 067

[redacted] De Tomaso [redacted] 1 anno [redacted] Simoni corso Turati 53. Telefono 591.901

OCCASIONI DI SETTEMBRE ALLA SOGEA S.p.A.

Visto l'interessamento ed il successo ottenuto presso la propria clientela la Sogea ripropone l'offerta speciale [redacted] un numero [redacted] di vetture valide fino e non oltre il 22 settembre '79. Fiat [redacted] '72, costo L. 1 milione 750 mila, oggi a L. 1 milione 535 mila. Fiat 128 '72, costo L. 1 milione 950 mila, oggi a L. 1 milione 620 mila; Fiat 128 '73, costo L. 2 milioni 300 mila, oggi a L. 1 milione 930 mila; Fiat 124 '72, costo L. 2 milioni 350 mila, oggi a L. 1 milione 985 mila; Mini 1001 '73, costo L. 1 milione [redacted]50 mila, oggi a L. [redacted] mila; Bianchina '74, costo L. 1 milione [redacted] mila, oggi a L. 1 milione 175 mila; Alfasud 5M '77, costo L. 4 milioni 458 mila, oggi a L. 3 [redacted] 930 mila; Alfetta 1.8 '76, costo L. 6 milioni 350 mila, [redacted]i a L. 5 milioni 945 mila; Alfetta 1.8 '74, costo L. 4 milioni 450 mila, oggi a L. [redacted] milioni 850 mila; Alfetta 1.8 '75, costo L. 4 milioni 9[redacted] mila, oggi a L. 4 milioni 465 [redacted], Alfa 2000 '75, costo L. 3 milioni 300 mila, oggi a L. 2 milioni 550 mila; Alfetta 1.6 '75, [redacted] L. 5 [redacted] 250 mila, oggi [redacted] L. 4 milioni 760 mila; Giulia diesel '77, costo L. [redacted] milioni 350 mila, oggi a L. 3 milioni 870 mila; Alfasud 5M '77, costo L. 4 milioni [redacted] mila, oggi a L. 3 milioni 765 mila; Alfetta 1.6 '77, costo L. [redacted] milioni 450 mila, oggi a L. 5 milioni 970 [redacted], Giulia diesel '77, costo L. 4 milioni 750 mila, oggi [redacted] L. 4 milioni [redacted] mila; [redacted] '72, costo L. 2 milioni [redacted] mila, oggi a L. 1 milione [redacted] mila; Alfetta 1.8 '75, [redacted]. 5 milioni [redacted] mila, oggi a L. 4 milioni [redacted] mila; Alfetta 1.8 '75, costo L. 5 milioni 350 mila, oggi a L. 4 milioni 850 mila; Giulia diesel '78, costo L. 5 milioni [redacted], oggi a L. 4 milioni 770 mila. Simca 1000 '73, costo L. 1 milione [redacted] mila, oggi a L. 985 mila; Simca 1100 5 porte '[redacted], costo L. [redacted] milioni 350 mila, oggi a L. 1 milione [redacted] mila. Renault R6 '75, costo L. 2 milioni 250 mila, oggi a L. 1 milione 970 mila, Renault R14TL '77, [redacted] L. 4 milioni 650 mila, oggi a L. [redacted] milioni 185 mila; Peugeot 304 '77, costo L. 4 milioni 450 mila, oggi a L. 3 milioni 945 mila; Peugeot 204 diesel fam. '75, costo [redacted]. 3 milioni 150 mila, oggi a L. 2 milioni 785 mila; [redacted] Polo '[redacted], costo L. 3 milioni 550 mila, oggi a L. [redacted] milioni [redacted] mila; Peugeot 204 diesel familiare '76, costo L. [redacted] milioni 950 mila, oggi a L. 3 milioni 320 mila, Ford Capri 1.3 '72, costo L. [redacted] milione [redacted] mila, oggi a L. 980 mila. Preghiamo [redacted] spettabile [redacted] di [redacted]are [redacted] essendo queste vetture al [redacted] sotto del loro valore commerciale. N.B.: [redacted] sta offerta è valida improrogabilmente fino e non [redacted] il 22 settembre '79. Simpaticamente Sogea, [redacted] Siracusa 40 - Torino, telefono 356.817

[redacted] 911 27 74 perfetto [redacted] Simoni [redacted] Turati [redacted]. Telefono 599.393.

PRIVATAMENTE vendo 124 coupé 1972 accessoriata come nuova 1 milione 890 mila e Simca 1000 1971 radio 980 mila. Telefonare [redacted].4366

PRIVATO vende Range Rover in perfette condizioni. Telefono 487.160.

PRIVATO vende Mini 90 N. del '77 grigio metallizzato interni azzurri come [redacted] pochi km 2 milioni 400 mila. Telefono 538.022 553.[redacted].

R14 [redacted] '78 pochi chilometri visibile Autojolly corso Giulio Cesare [redacted]. Tel. 267.067

SIMCA 1100 5 porte bellissimo presso Autojolly corso Giulio Cesare 229. Tel. [redacted]

TAUNUS 1300 XL '72 Super accessoriata Autojolly [redacted] Giulio Cesare 229. Tel. 267.067.

VOLKSWAGEN cabriolet anno '75 nera per[redacted] Autojolly corso Giulio Cesare [redacted]. Tel. 267.067.

124 coupé anno '73 nera visibile [redacted] Autojolly corso Giulio Cesare 229. [redacted]. 267 067.

127 vasto assortimento visibili presso Autojolly corso Giulio Cesare 229, Tel. 267.067

[redacted] 2 e 4 porte vasto assortimento presso Autojolly [redacted] Giulio Cesare [redacted]. Tel. 267.067.

131 Special '78 blu scuro perfetto Autojolly corso Giulio Cesare 229 [redacted]. 267.067.

16 Motocicli

[redacted] Morini [redacted] Torino e Provincia 125, 250, 350, 500 c.c. motori quattro tempi economia senza rinunce. Borgaretto, via Camerana 2.

18 Acquisto alloggi

A.A.A. CA[redacted] acquista alloggi [redacted] case grandi e piccole [redacted] magazzini. Telefonare 531.008 via S. Francesco d'Assisi 24.

A. ACQUISTO casetta anche [redacted] rimodernare o villetta [redacted] periferia o [redacted] Torino. Contanti. Tel. 594.727

[redacted] **SABATELLIMMOBILI** 855.359 «quando [redacted]. Acquista appartamenti liberi al maggiore prezzo [redacted] mercato e pagando per contante.

ABBISOGNA acquistare a privato [redacted] mento libero 2, 3, 4 [redacted] pagamento contante. Telefonare 650.5988.

ABITARE

[redacted] urgentemente alloggio libero [redacted] camera tinello e cucinino per soddisfare molte richieste in [redacted] Francia S. Rita [redacted] Paolo pagamento in contanti. Telefonare [redacted] 493.

ABITARE

cerca per cliente sicuro alloggio libero press[redacted] zona S. Rita 2 camere cucina o tinello bagno pagamento contanti. Telefonare 502.493.

[redacted]

cerca per proprio cliente (in zona Parella) alloggio libero 150 mq e un ufficio di 250 mq in casa signorile. Telefonare 502.493.

[redacted] villetta con giardino entro 15 km Torino. [redacted] 100 milioni. Tel. 728 266 ore ufficio.

ACQUISTIAMO [redacted] e appartamenti singoli [redacted] Torino e prima cintura, rapida definizione, massima riservatezza. Telefonare 535 904

ACQUISTIAMO stabili in blocco e alloggi singoli pagamento contanti rapida definizione riservatezza 503350 503998.

[redacted] da privato al[redacted] stabili [redacted] ville [redacted] e terreni in Torino cintura e riviera. Tel. 309 9898.

ACQUISTO direttamente [redacted] privato alloggi liberi o occupati per investimento qualsiasi zona di Torino e prima cintura. Tel. 657.160.

«CASAPIU'»

acquista [redacted]enamente da privati appartamenti purché in [redacted]bili recenti di buona [redacted] ne. Prendiamo in considerazione appartamenti e case d'epoca purché [redacted] fono signorile escludiamo [redacted] periferiche. Telefono 768.857 747.204.

CERCASI max urgenza appartamento libero 2-3 [redacted] servizi [redacted] Borgaretto Orbassano Rivalta pagamento contanti. Telefonare 513.918.

(continua)

l'usato giusto
garantito sei mesi [redacted] rate senza cambiali
lo trovi da
LINCARAUTO TORINO C.so P. ODDONE [redacted]
TELEFONO 472047

Il Consiglio regionale passa nella nuova sede: il resta

Palazzo antico per una città moderna

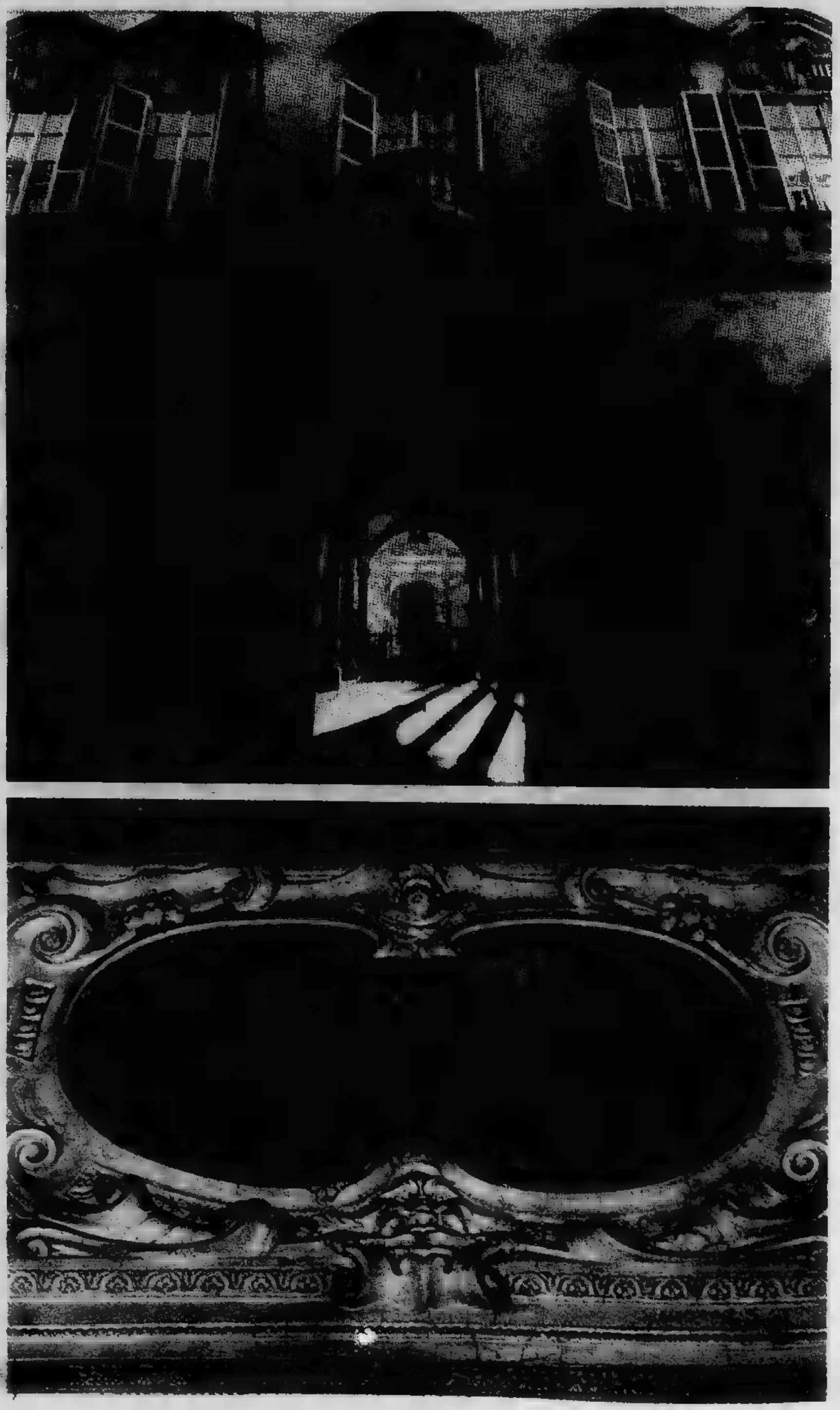

Il ■ settembre il Consiglio regionale avrà finalmente una propria definitiva sede. Sono infatti terminati in questi giorni i lavori di ristrutturazione ■ di restauro di Palazzo Lascaris, in un certo senso la prima, autentica sede del Consiglio regionale del Piemonte.

Sin dalla nascita delle Regioni, nel 1970, le forze politiche piemontesi avevano ricercato una soluzione che non fosse improvvisata, come poteva essere quella di acquistare o di costruire un palazzo alla periferia ■ Torino. Si discusse anche molto, si parlò di Stupinigi, di Venaria, ecc.; tutte soluzioni che furono poi scartate perché una sede periferica sarebbe intanto stata in contraddizione con una delle idee-forza alla base della nascita delle Regioni, quella della partecipazione.

In una città ricca di palazzi storici si ■ dunque cercato di utilizzarne uno per collocarvi adeguatamente l'Assemblea legislativa del Piemonte e i suoi servizi.

Alla vigilia dell'inaugurazione di palazzo Lascaris è giusto anche ringraziare i lavoratori, gli architetti ■ tutti coloro che hanno reso possibile, la consegna, alla data prevista, di questo antico palazzo restaurato e rinnovato.

Si tratta di una operazione culturale e politica, condotta attraverso il recupero di un palazzo storico e la sua assegnazio- ■■ ■ sede pubblica. Per il Consiglio regionale, vorrà dire inoltre l'acquisizione di ■■■ sede plurima, istituzionale e culturale da mettere anche a disposizione della città.

Abbiamo voluto un palazzo nuovo ■ antico per una città moderna e viva, che malgrado tutto guardi avanti. In effetti, il completamento di quest'opera vuole essere un atto di fiducia per il lungo cammino che dovrà compiere la nostra Regione, negli Anni ■■ e dopo. E, assieme, tutte le Regioni del nostro Pae- ■e, per adempiere al loro compito, che è quello di contribuire al rinnovamento dello Stato attuando concretamente la lettera e lo spirito della Costituzione.

In quest'aula domani si formeranno ■ decisioni, si elaboreranno le leggi che contribuiranno ■ determinare questo o quell'avvenire della comunità piemontese, secondo i compiti rilevanti che ■■ Costituzione affida all'istituto regionale.

Dino Sanlorenzo
(presidente del Consiglio Regionale del Piemonte)

...urato Palazzo Lascaris, in via Alfieri

Tesori d'arte al servizio dell'efficienza

...o storico edificio di Alfieri 15, Palazzo ...scaris appunto, è co...tuito da 3 piani fuori ... e da 2 piani ammez...i parziali, di cui uno piano terreno. L'al...za dal piano strada al...gronda è di circa 19 ...tri.

...l fabbricato è ... forma ...U» con la fronte prin...ale verso via Alfieri e ... le due maniche ...i...oste perpendicolar...nte ad essa, in modo ...racchiudere uno spa... destinato a cortile ...ticamente a giardino). ...ortile è poi diviso, con ...a quinta in muratura, ... un altro più piccolo, ...globato in un basso ...bbricato a chiusura di ...to l'edificio sul lato di ... Lascaris. Il basso fab...cato è strutturato su ...e piani, più bassi del-l'edificio principale, che in origine erano destinati a ... giardiniera ... di custodia.

Nel seminterrato, in corrispondenza del cortile, esistono vani molto ampi, ricavati dalle preesistenti cantine, ... quali ... stata costruita ora la sala Consiliare con alcuni uffici ad essa funzionali. Quest'ultima, ... forma circolare, dispone di ... posti per i Consiglieri regionali e di una tribuna per il pubblico in grado di ospitare 150 persone.

La sala dispone inoltre ... un impianto tv a circuito chiuso per seguire i lavori dell'Assemblea dai locali adiacenti all'aula.

L'area complessiva occupata da Palazzo Lascaris ... di mq 2915, di cui 2342 coperta ... 573 ... spazio libero cortilizio.

La cubatura dell'edificio supera i 30.000 metri cubi nei quali hanno trovato posto complessivamente 77 uffici (attualmente sono 74 i dipendenti del Consiglio, ... dovranno presto diventare 110), 14 sale per riunioni, consultazioni, incontri di cui una da 100 posti, ... da 40 posti, ... con 15-20 posti ... 8 con 8-12 posti.

Al piano terreno dell'edificio hanno trovato posto la Biblioteca, l'Ufficio Documentazione, i servizi dell'Aula ... la portineria. Al primo piano l'Ufficio di Presidenza con i relativi servizi, al secondo piano le 5 Commissioni permanenti.

Con la sistemazione di Palazzo Lascaris si sono dunque concentrati ... ... unica sede i servizi del Consiglio regionale, prima ospitati nei locali di via Maria Vittoria, di piazza Castello e di via Alfieri. I Gruppi politici del Consiglio si trasferiranno, dalla sede di via Bogino, in un edificio ... fianco ... Palazzo Lascaris, sempre all'interno dell'isola urbanistica ... Santa Francesca.

m. o.

Le fotografie sono tolte dal volume della ... editrice ... «Palazzo Lascaris - Tre secoli di vita torinese» di Giuliana Biraghi, Domenico Garbarino ... Maria Luisa Tibone (pag. 248, illustratissimo, con foto ... Lobera, Moncalvo, Saroglia ed altri, grande formato, lire 30 mila).

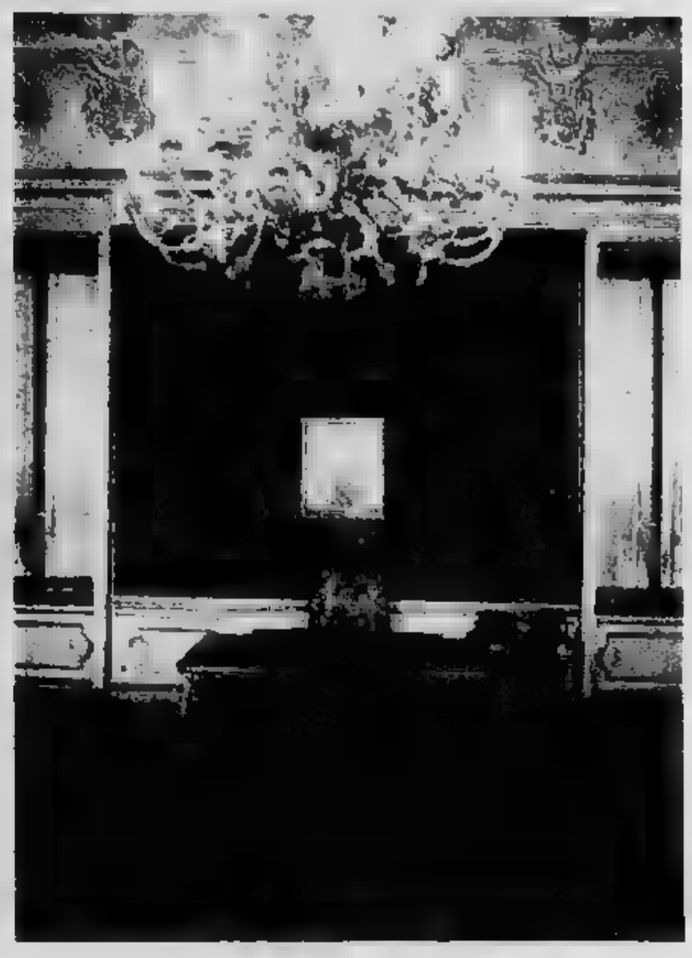

I SUPER EROI

TOM E JERRY, gli eroi della tv

La bocca micidiale dell'Etna

Catania. Ecco [illegible] nuova bocca eruttiva apertasi d'improvviso mercoledì [illegible] scorsa settimana poco lontano dal cratere centrale dell'Etna, fotografata dall'aereo. La tremenda esplosione ha causato dieci morti e una ventina di feriti (Foto «Domenica del Corriere»)

OROSCOPO DI OGGI

di RAFFAELLA GIRARDO

ARIETE (21 marzo - 20 aprile)
La giornata presenta alcune difficoltà nel lavoro e nel campo degli [illegible] che dovreste seguire [illegible] maggiore cura, niente però di allarmante, si tratta di alti e bassi in attesa della completa stabilità.

TORO (21 aprile - 21 maggio)
Positivo in questa giornata il vostro [illegible] voro e gli interessi che [illegible] curando con tanta religiosità. In amore [illegible] sempre molto apprezzati, ma non illudetevi [illegible] conquistare sempre e solo per [illegible] qualità esteriori.

GEMELLI (22 maggio - 21 giugno)
Alcune [illegible] [illegible] lavoro che non avevate previsto, le supererete senza troppi problemi, ma [illegible] serviranno [illegible] per [illegible] prossima volta. Affettivamente il vostro rapporto [illegible] può definire completo, [illegible] cercate perciò [illegible] distrazioni.

CANCRO (22 giugno - 22 luglio)
[illegible] giornata alcune difficoltà di carattere affettivo, non volete rendervi conto che [illegible] volte [illegible] più dolci o inte- [illegible] non guasta [illegible] a' [illegible] serve [illegible] [illegible] quell'atmosfera spesso offu- [illegible] [illegible] consuetudine. Buono nel complesso il [illegible].

[illegible] (23 luglio - 22 agosto)
Ci saranno [illegible] per voi in giornata ostacoli [illegible] difficoltà [illegible] sormontare, [illegible] riuscirete ma fate [illegible] attenzione a questioni legali in corso. Positivi invece gli affetti, cercate [illegible] rilassarvi [illegible] poco.

[illegible] (23 agosto - 22 sett.)
L'aspetto professionale [illegible] [illegible] giornata [illegible] tinte brillanti, anche gli in- [illegible] sembrano darvi ragione e prospettano [illegible] sviluppi.

BILANCIA (23 sett. - 22 ott.)
Finalmente [illegible] risolvono quelle contrarietà che avete avuto sinora nel lavoro, ma [illegible] ancora [illegible] attenzione perché [illegible] contornate [illegible] persone false che la più buona cosa che [illegible] vogliono fare è sfruttarvi.

[illegible] (23 ott. - 22 nov.)
Ci [illegible] per [illegible] in giornata alcune [illegible] favorevole che supererete. [illegible] ci pensate bene del [illegible] le avevate già previste. [illegible] amore invece totale tranquillità, dite sinceramente [illegible] senza timore tutto ciò che provate, non [illegible] il rischio di [illegible] fraintesi.

SAGITTARIO (23 nov. - 21 dic.)
Positivo il lavoro che [illegible] incomincia a dare tutti quei [illegible] che faticosamente avevate seminato. Negatività [illegible] negli affetti che sembrano rifiutarvi, forse dovreste smetterla [illegible] tenere i piedi in cento scarpe.

CAPRICORNO (22 dic. - 20 gen.)
Ci [illegible] [illegible] difficoltà [illegible] che supererete, c'è la vista anche il matrimonio per alcuni, [illegible] sotto il profilo professionale c'è della negatività, non abbattetevi [illegible] agite con prudenza.

ACQUARIO (21 genn. - [illegible] febbr.)
Anche per voi dell'acquario [illegible] previsti i fiori d'arancio! In giornata tutto comunque [illegible] positivo: il lavoro vi darà soddisfazione, così [illegible] gli inte- [illegible] a [illegible] sincero che vi farà venire voglia di gridare e sorridere.

PESCI (19 febbr. - 20 marzo)
Per voi che [illegible] a volte un po' [illegible] tori, la giornata regala un soddisfacente risultato nell'ambito [illegible] [illegible] lavoro, negli interessi che [illegible] seguendo [illegible] più propriamente nei guadagni.

DAMA

Simmetrico

Il B. vince in [illegible] mosse (M. Cadoni)

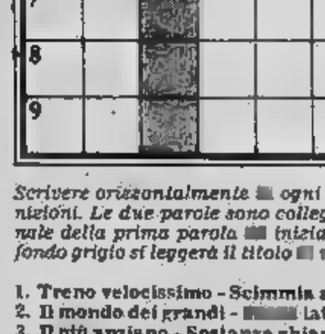

SOLUZ.: 38-27, 23-30; 14-10, 7-5; 21-14, 30-21; 14-18, 21-23; 15-20, 16-7; 29-4, B. vince.

SCACCHI

Soluzione del problema [illegible] 1996: 1. Dc5 (zugzwang)

N. 1997 **(8+7)**

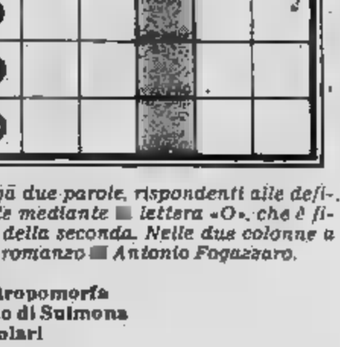

G. [illegible]
(1° Pr. «Torneo Fide», 1962-63)
Il Bianco matta in 2 [illegible]

L'ANGOLO ENIGMISTICO

Le due colonne

Scrivere orizzontalmente [illegible] ogni riga due parole, rispondenti alle definizioni. Le due parole sono collegate mediante [illegible] lettera «O», che è finale della prima parola [illegible] iniziale della seconda. Nelle due colonne a fondo grigio si leggerà il titolo [illegible] [illegible] romanzo [illegible] Antonio Fogazzaro.

1. **Treno velocissimo - Scimmia antropomorfa**
2. **Il mondo dei grandi - [illegible] latino di Sulmona**
3. **Il più anziano - Sostanze ghiandolari**
4. **Disfatto, spossato - Preferire**
5. **Scirocco - Il paese dei tulipani**
6. **Letto coniugale - E' usata per imbottire**
7. **Va da una mezzanotte all'altra - Pianta irritante**
8. **Gioco di carte - Non trasparenti**
9. **Disinvolto - Rinomata università inglese**

SOLUZIONE: 1. Rapido, Orango; 2. Olimpo, Ovidio; 3. Decano, Ottimo; 4. Macero, Opera; 5. Sirocco, Olanda; 6. Talamo, Ovatta; 7. Giorno, Ortica; 8. Ramino, Opaco; 9. Pronto, Oxford. Nelle due colonne: «Piccolo mondo antico».

Donando sangue
all'AVIS
potrai dire di aver salvato una vita umana

Il «tenente» Aristotele Savalas torna stasera sui teleschermi

Kojak: «Sono il più sexy»

L'attore, 55 anni, ha raggiunto la celebrità solo dopo aver fatto molti mestieri: dal lottatore in incontri di catch truccati al croupier nei casinò cubani

«Ci sono momenti in cui penso di essere assolutamente bello. Mia madre mi diceva: "Aristotele, sei l'uomo più attraente del mondo. E attraente da più di 2500 anni. Sei l'immagine della statua di Hermes fatta Prassitele. Vai al Partenone e vedrai la tua faccia". Lo sapete o no che ancor pri di fare Kojak ero terzo nella classifica dei più sexy dello schermo? Piaccio alle donne, loro pensano di potersi confidare con me. E' finito il tempo degli anglosassoni con gli occhi azzurri».

Aristotele «Telly» Savals, il cinquantacinquenne interprete telefilm della serie *Kojak* — dei quali la Rai trasmette da oggi, rete uno, ore 20,40, un nuovo grappolo otto —, è un che ha le idee chiare. Forse non particolarmente complesse o sofisticate, ma chiare. La sua origine greca gli ha lasciato qualcosa nell'aspetto, per il resto è un perfetto esempio americano venuto su dalla gavetta, quei tipi concreti che una volta facevano il cowboy, il cercatore d'oro, il marine.

Egli stesso, del resto, non certamente nato attore. Cresciuto nell'East End di Manhattan, dopo che il padre commerciante era crollato nella crisi del '29, Telly stato, nell'ordine, buttafuori di locali malfamati Brooklyn, gestore di un bar presto fallito Greenwich Village, spalla negli incontri di *catch* truccati, pugile, soldato nel Pacifico, giornalista sportivo, allibratore, *croupier* in un casinò della Cuba batistiana. Lì ha incontrato Edward G. Robinson, sono diventati amici, ed ecco spalancarsi le porte di Hollywood.

Ottimo caratterista, lui si ricordano una lunga serie di film: scegliendo nel mazzo, *L'uomo di Alcatraz*, *Quella sporca dozzina*, *I guerrieri*, *L'oro di MacKenna*. Poi viene *Kojak*: un *serial* televisivo con il quale Telly raccoglie, specie nel sudovest, una straordinaria popolarità: «*La fama è un nonsenso* — dice —; *grazie Dio sono entrato nel carrozzone tardi, con la testa a posto*».

Californiano d'adozione, gli piacciono le cose che possono toccare mano, gli accessori della vita: «*Mi piacciono le grosse case, le grosse macchine, le grosse barche. Sono questo tipo di uomo. Voglio un'isola? prendo le Hawaii, tutte quante. Dico bene?*».

L'anno scorso ha avuto anche la sua giornata memorabile: ed Agua Caliente, i suoi *fans* hanno ottenuto di intitolargli una piazza. Hanno organizzato il *Telly Savalas Day* e l'hanno invitato. Gran giornata, quella. Telly è arrivato in aereo a San Diego con la sua corte: il fratello Costantino Socrate, detto Gus, il fotografo personale Larry Newberg, che sta con lui 24 su 24, il *public relations* Mike Mamakos, che ha il principale compito dire «*O.K. Telly, sei grande Telly, come vuoi tu Telly*», ragazzina bruna che chiama Pam, con la quale stato tutto il giorno per mano, facendosi sussurrare paroline all'orecchio. Poi, da San Diego ad Agua Caliente, una piccola carovana di *limousines*, con un camion apposta per i giornalisti. Arrivati in città, accoglienze trionfali, con striscioni, *alcade*, banda con violini, e *muchachas* co piovesse.

A pranzo, grandi piatti di *Nachos* e vino, pacche sulle spalle grandi risate, mentre fuori la gente gridava «*Kojak... Kojak...*». Non poteva andar meglio: gli piace mangiare, bere, far l'amore, giocare a carte, fumare sigari, dorme tre ore per notte. Gran giornata, quella.

Questo ritratto Herb Davidson è stato giudicato il migliore tra quelli pubblicati «Playboy» nel 1978

ECONOMICI

18 Acquisto alloggi

CERCASI urgentemente per contanti alloggio libero in Torino con ser... Francia S. Rita Italia '61. ... 510.884.

CERCO appartamento libero o presto liberabile di 2-3 camere cucina servizi in zone Torino o cintura. Telefono 585.912.

CERCO in acquisto ... appartamento zona ... Francia S. ... di salone 2-3 ... purché la stabile signorile ... razionale ... sione interna tel. ...

DIRETTAMENTE da privato acquistasi alloggio ... signorile ... doppi servizi anche semicentrale. ... 610.884.

EUROCASE IMMOBILI

... per la propria ... alloggi liberi ... occupati in Torino offre rapida vendita ... contanti serietà ... Rivolgetevi ... Quintino 43, ... 513.748; corso Matteotti 3, tel. ...

CAPISCE LE CASE VENDE

... contanti rapidamente ... società. Interpellateci presso la

NUOVA SEDE
corso v. Emanuele 107
... 548.830 - 531.449

NAZIONALCASE acquista ... blocco ville alloggi pagamento contanti corso Francia 58 tel. 747148.

... cerca alloggi ... in Torino e provincia rapidità e correttezza. Tel. 710.809.

... acquistiamo ... qualunque dimensione o età in Torino e primissima cintura pagamento contanti. Tel. 518.991.

PRIVATO DA PRIVATO
acquista garantendo pagamento immediato e per contanti zona Crocetta precollina Gran ... 2-3 ... possibilmente bi... e box ... 553909 ... negozio.

PRIVATO ricerca ... stralo appartamento ... 2-3 ... quartiesi zona pagamento ... contanti. Telefono ... ore ...

CENTRO CASA srl

RICERCA urgentemente alloggi liberi Torino e cintura da 20 mq a 200 mq, rapida definizione con atto notarile, pagamento in contanti Centro Casa, corso Vittorio Emanuele 94 - Torino, telefono 513.831.

SOCIETA' acquista casa 20-40 camere in Torino preferibilmente con servizi e riscaldamento Tel. 779.733 - 751 826.

URGENTEMENTE da privato acquistasi libero per contanti 1-2 camere tinello cucinino servizi in Torino tel. 610.884

19 Vendita alloggi

A. UNIONCASE B 549777 via Di Nanni 63 ristrutturata nelle parti ...ni camera cucina ... 5 milioni ... camere cucina ... milioni 300 mila dilazionabili.

A. UNIONCASE C 549777 via Di Nanni 16 angolo via Vinadio in stabile con riscaldamento centrale disponibili appartamenti 1-2-3 ... cucina bagno pagamento agevolato.

A. UNIONCASE D 549777 adiacente ... Adriano libero subito ... camera cucina bagno ... dilazionabili

A. ... Baveno 41, appartamento recente, ... camere, tinello, cucinino, bagno L. 26 milioni ... mila dilazioni, Edil-Case telefono 548.154

A. VILLARBASSE in villa quadrifamiliare vendiamo prestigiosi appartamenti di salone 3 camere cucina biservizi mansarda comunicante ... garage gia... prezzi ... 57 milioni più mutuo. Telefono 583.434.

A. ZONA Porta Nuova (via ... 4) vendiamo in palazzo completamente ristrutturato appartamenti nuovi ... duplex ... notte mansardata, prezzi di convenienza, ... fondiario altre dilazioni. Visite sul posto. Edil -Case telefono 548.154.

A L. 14.700.000 ... alloggi camera tinello cucinino bagno via Nizza 402 angolo p.za Bengasi. Edil-Case telefono 548.154.

A 8 milioni più 6 milioni mutuo vendo ... vani servizi libere zona S. Paolo. Tel. 330.690.

ABITARE
vende S. Rita occupato (corso Orbassano) ... tinello cucinino bagno cantina piano ... 17 milioni ... mila dilazionabili. Telefonare 502.493.

... vende occupato via Goppino alloggio saloncino ... camere cucina bagno 35 milioni 600 mila ... box 5 milioni 4... mila. Ampie dilazioni. ... 502.493.

ABITARE
vende libero (corso Rosselli) camera tinello cucinino ingresso bagno cantina 27 milioni 200 mila mutuo e dilazioni. Telefonare 502.493

... Saluto 43 casa rinnovata con ... libero ... cucina servizio 26 milioni ... mila; 3 vani servizio occupato 12 milioni ... ...

ACC 380923 vende ... precollina signorile alloggio ... ne 4 camere cucina studio due box giardino privato dilazioni.

... Francia in palazzina di recente costruzione vendonsi monolocali ... angolo cottura ... bagno completamente arredati redditività ... Unioncase 549777.

ADIACENTE p. Robilant libero a 27 milioni 2 camere cucina servizi p. 1 termo bagno. Dilazionando. Telefono ...225.

ADIACENTE via Breglio liberi stessa casa 17 milioni ... mila ... tinello servizi ... 15 milioni 500 ... servizi Telefono 442.333.

AFFARE interessante via Postumia ... vendiamo alloggi recenti camera tinello cucinino bagno L. 11 milioni 400 ... dilazionabili. Per informazioni telefonare Edil-Case 548.154.

... Farina 9 ... Maurizio vendiamo ... mera cucina bagno L. ... milioni. Edil-Case telefono 548.154.

... vicinanze Fiat Mirafiori vendesi monocamera libera. Telefono 819.0029.

AFFARONE zona S. ... vendo liberi 2 vani ... più 2 vani ... occupati. Tel. 372.443.

AIRASCA via Vigone ... occasione, ... camera, tinello, cucinino, bagno da L. ... milioni ... mila. Recente costruzione. Per informazioni e visita ... Torino (011) 548.154.

ANGOLO corso Giulio ... camera cucina servizio interno 9 milioni 700 mila meno mutuo e ... con box. Telefono 518.235.

A... MENTO recente due camere tinello cucinino bagno vendiamo L. 31 milioni 500 mila, via Orvieto ... Edil-Case tel. 548.154.

... letto spogliatoio cucina biservizi corso ... vendo. Telefono 532. ...

ATTICO ... corso Toscana 4 camere cucina ingresso doppi servizi ampio terrazzo 58 milioni Consuledile 533.322.

BRUNO splendida villa ... ottobre composta ... soggiorno ... cucina biservizi ... patio lavanderia taverneta ampio garage giardino 1500 mq lire 85 milioni ... mutuo. Edilcentro 501.717.

CASA centrale vendo in blocco 60% ... parzialmente ... ottimo investimento intermediari. Tel. 553.212

«CASAPIU'»
... fronte collina (adiacente via XX Miglia) recentissimo ottimamente rifinito appartamento composto da doppi ingressi salone ... camere cucina ... servizi al ... no eventuali permute. Telefono 788.857 747.204.

... »
vende libero S. Rita ... elegante ... lazzina appartamento rifinitissimo composto da grande ingresso saloncino camera cucina bagno terrazzo Tel. 788.857 747.204.

CASETTA libera Castiglione soggiorno 5 ca... cucina ... bal giardino 65 milioni meno mutuo ... ...

... immobilcase frazione stabile via S. Francesco da ... alloggi liberi ... occupati prezzi convenienti. Telefono 650.7409 651.840

... libero signorile salone ... cucina ampio ingresso ... mq 120 piano 3° termoascensore dilazioni. Telefono 444.225.

CENTRALEDILE 530.163 vende Collegno signorile 3 camere tinello box in palazzina ... cente con giardino 58 milioni ... mila.

CENTRALEDILE 530.163 ... libero ... Madonna Campagna (via Sospello) saloncino 2 camere ... abitabile bagno 55 milioni volendo box.

... Europa libero piano alto signorile 4 ... salone cucina biservizi mutuo ... zioni ... 6505539 ...

CENTROCASA 513831 Porta Palazzo palazzo ristrutturato ... camere cucina bagno 17 milioni 400 ... contanti.

CENTROCASA 513831 ... ... costruzione recente ... camera ... bagno 8 milioni dilazioni.

... 513831 via San Tommaso ... sa decorosa ... camere cucina bagno ... milioni dilazioni pagamento.

CENTROCASA 513831 piazza Respighi, 1-2 camere cucina bagno da 5 milioni 500 ... a 15 milioni ... mila; minimo contanti.

CENTROCASA 513.831 corso Inghilterra stabile ... ristrutturata 2 camere-cucina servizio 11 milioni 500 mila dilazioni.

CENTROCASA 513.... Madonna Campagna zona commerciale camere cucina ... milioni 500 mila dilazioni.

CENTROCASA ... adiacente corso Peschiera ottima posizione ... camere ... 17 milioni dilazioni.

CONSULEDILE 533.322 Barriera Milano of... in stabile ... convenientissimi camere ... 5 milioni 500 ... a 7 milioni 200 mila, 2 ... cucinotto servizi 8 milioni 200 mila

CONSULEDILE ... vende ... Tripoli (S. Rita) due camere cucina ingresso bagno ... milioni dilazionabili.

CORSO Francia Collegno in condominio signorile vendiamo ... salone tinello cucinino doppi servizi box L. ... milioni Edil-Program tel. 6507630.

... Matteotti stessa casa appartamenti liberi ... vendonsi. ... 537.478 ore ufficio.

... Orbassano (Fornaci Beinasco) in complesso residenziale libero soggiorno una camera cucina Tecnimmobili 781073

CORSO Peschiera ... luogo in palazzina signorile ... alloggio occupato ... ... bagno 33 milioni più 12 milioni ... fondiario. «La Casa», 530.821.

CORSO Sebastopoli 198 ... liberi e occupati appartamenti ... 1-2-3 ... cucinino ... stessa ca... Visite ... oppure telefonare 322.560.

CORSO Tassoni ... vendiamo in recente co... ... camera tinello cucinino bagno L. 31 milioni dilazionabili. Edil-Case telefono 548.154.

CORSO TRAIANO
recente, signorile piano alto libero a Eleva ingresso, camera letto, tinello, cucinotto, bagno. 23 milioni dilazionabili, ... Italia tel. 585838.

... U. Sovierica libero subito vendiamo ingresso due camere ... cucinino ripostiglio bagno L. ... Edil-Program tel. 6507630.

CORSO Vittorio (presso piazza Adriano) libero 2 camere cucina servizi uso abitazione ... ufficio ... milioni. ... ...

... ...elli 1, 5 camere cucina ... ascensore Lux Case 548.476.

CROCETTA
corso De Gasperi ... termo bagno p... 1-2 camere cucina Lux Case 548.476.

CROCETTA
... 120 2-3 ... cucina termo Lux ...

CROCETTA ... ... costruzione signorilissima ... piano ... con terrazzo vendo appartamento composto da ... ottime tre camere cucina ... doppia bilingressi tripli servizi ... doppio L. 178 ... trattabili. Tel. 510.860.

CROCETTA ... ville vendo appartamento signorile libero piano rialzato mq 200. Tel. ore pasti ...

EDIL ... ... zona Miralion 2 ca... ... tinello cucinino bagno libero ... occupato mutuo dilazioni. Telefono 650.5539 ...

... vende Nichelino ... residenzia... villa prestigiosa fussilcee finiture giardino a parco trifamigliare di mq 600 ... autorimessa ... auto richiesta lire 310 milioni trattabili. Eventuali permute alloggi stabili ... Torino o ... cintura. Dilazioni ... to mutui. Telefonare 606.5880 ore ufficio.

EDIL-NIKE vende libero Pino Torinese alloggio signorile di ... cucina ... mansarda con annesso bagno cameretta bimbi salotto bagno servizio cantina mansarda con servizio box due auto. Richiesta lire ... milioni dilazioni di pagamento. Eventuale ... 40% 15annale. Telefono 606. ...

EDIL-NIKE ... libero signorile via Genova ... meraviglioso attico ... ... cucina camera cameretta ... doppi servizi ampi terrazzi con box. ... lire 60 milioni più mutuo ... milioni quindicennale. Telefono ...

... vende libero signorile via Genova 257 alloggio camera cucina servizi 5° piano, ... lire 15 milioni più mutuo 10 milioni quindicennale ... 606.5880 ore ufficio.

EXIMPORT 613.333 vende libero Collegno ... signorile salone ... ... vizi più ... mansardato mutuo.

EXIMPORT 613.333 ... ... subito adiacenze via Tunisi spazioso recente 2 camere tinello cucinino servizi.

...IOTTO Madonna Campagna ... ...era tinello cucinino servizi 13 milioni meno ... ... Telefono 488.972 469.788.

... 501.765 vende libero ... corso Racconigi attico 3 ... salotto ... cucinino biservizi facilitazioni.

GRUGLIASCO libero Strada Torino salone ... ... cucina ingresso servizi 68 milioni meno mutuo dilazioni. Telefono 489.789.

(continua)

Metodo Shenker: l'inglese alla Nato

Piloti dell'Alitalia, professionisti, dirigenti e tecnici specializzati lo scelgono perchè è il più efficace.

Le industrie lo adottano perchè insegna l'inglese nel minor tempo ... nel migliore dei modi.

Iscriviti subito:
domani potresti partire favorito...

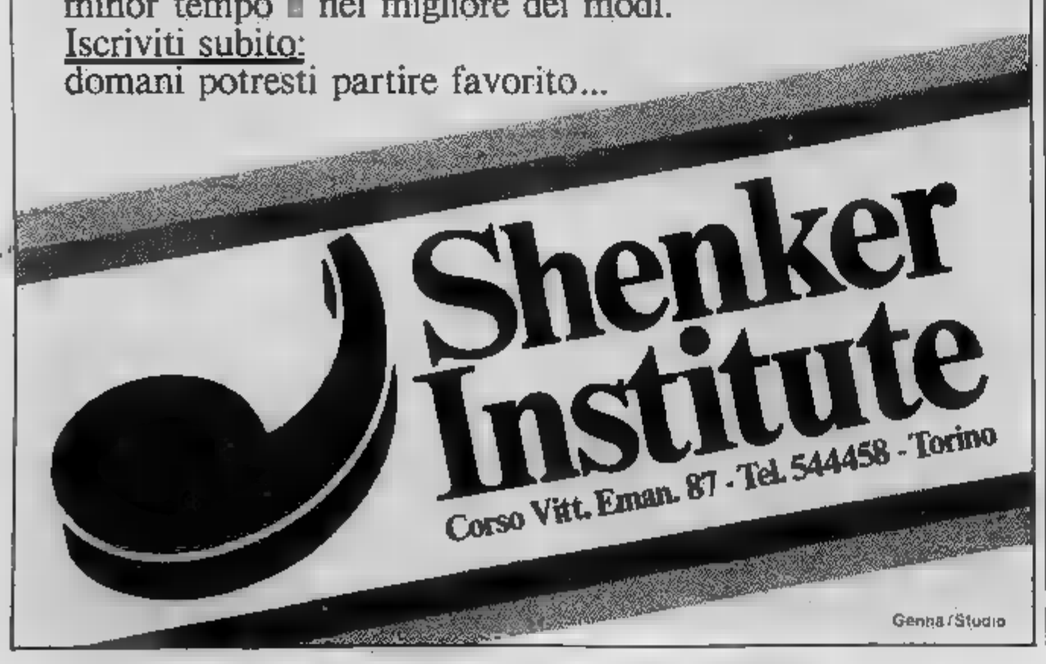

La storia, l'ostensione, il congresso scientifico

La Sindone protagonista di un film tutto torinese

La bollitura in olio avvenuta ... Bourg-en-Bresse ... l'anno 1503.

Il cardinale Borromeo accolto a Torino da Emanuele Filiberto

A un anno di distanza dalla grande manifestazione torinese, il film sulla storia e sull'ostensione della Sindone è pronto per il lancio nel circuito nazionale. S'intitola *Il mistero della Sindone*, è stato prodotto ... diretto da Salvatore Cerra. Rappresenta uno dei pochi titoli completamente girati negli studi cittadini; i nomi degli attori (Malla, Liprandi, Maestri, Mendolicchio, Galleggiante, Romano, Steni, Zamuner) e dei collaboratori per la ricerca scientifica (Pier Luigi Baima Bollone, Aurelio Ghio, Ettore Morano, Giovanni Tamburelli) ricorrono nella cronaca torinese.

Il lungometraggio — 85 minuti, a colori, distribuito dal prossimo ... di ottobre — è diviso in due parti d'impostazione e di stile divergente. Nella prima parte si seguono gli avventurosi trasferimenti del sacro lino dalla Terra Santa alla conquista da parte degl'infedeli, dall'incendio nella cappella ... Bourg-en-Bresse ... trasferimento in Torino per volere dei Savoia.

Il regista Cerra ha scelto per questa difficile ricostruzione il male minore, affidando ad attori ... comparse il compito di sceneggiare alla brava periodi e fatti d'importanza capitale. Non manca un'ingenuità, con il primo piano della statua di Giulio Cesare alle Torri Palatine (una copia posta in epoca recente) la quale viene invece inquadrata come risalente al 1578 quando il cardinale Borromeo consegnò la Sindone nelle mani ... Emanuele Filiberto.

Nella seconda parte aumentano i motivi d'interesse, perché ci ... collega secondo intendimenti cronistici e scientifici con l'ostensione del '78. L'obiettivo porta in primo piano i bambini che accorrono in Duomo ... per una bella festa popolare, i fedeli che non reggendo all'emozione e alla ressa svengono, i malati che dimenticano nella fede il loro quotidiano tormento. Naturalmente il film non dà una risposta all'interrogativo classico: l'uomo della Sindone ... veramente il Cristo crocifisso?

... congresso scientifico che nell'ottobre concluse la manifestazione religiosa, è documentato con ampiezza. Viene presentata un'immagine tridimensionale ... volto, si traccia il percorso del ...cro lino da Gerusalemme, ... Torino con un'analisi particolarissima delle fibre del tessuto, si seguono gli studi sulla formazione delle impronte cadaveriche sul lenzuolo. Il mistero della Sindone è fatto d'incredibili certezze.

p. per.

Stasera al «Centralino»

Il cabaret di Oreste Lionello

Oreste Lionello, assente da Torino dal febbraio '77 quando diede in prosa con la Maslero *La signora dorme a sinistra*, si presenta per la prima volta nel cabaret con ... estemporaneo intervento stasera al Centralino di via delle Rosine.

Lionello non ha paura della definizione di cabarettista ... destra (*«Quando tutti parlano di rivoluzione, il vero rivoluzionario ... il conservatore»*). Vanta un'attività ... largo successo al Bagaglino ... di Roma ... di doppiatore nel cinema. Negli ultimi anni una curiosa somiglianza fisica e psicologica con Woody Allen lo ha portato in primo piano nella traduzione di film come *Il dittatore dello stato libero di Bananas*, *Provaci ancora Sam* e *Manhattan*, il successo fuori concorso ... del Festival di Cannes che vedrà ... lancio straordinario nel prossimo autunno.

Assistere ai bisticci tra Oreste Lionello e se stesso, cioè tra Oreste Lionello ... Woody Allen, costituirà uno spettacolo originale.

Tiepida accoglienza a Bologna per Cocker, Guthrie, Country Joe e Havens

I bravi fantasmi di Woodstock

Guthrie non vuole [illegible] nell'ombra del padre Woody

La folla di giovani riuniti ieri nell'antistadio di Bologna per il primo Woodstock italiano

BOLOGNA — Non bastano quattro cantanti per ricreare un'epoca. Dopo dieci anni ormai è solo un ricordo che non può [illegible] evocato quello che è stato il più grande appuntamento [illegible] pop-rock: Woodstock, 400 mila giovani [illegible] fianco [illegible] fianco per tre giorni di musica in una grande vallata degli Usa.

Questo ha dimostrato la prima serata italiana di *Woodstock in Europe*, la tournée di quattro di quelli che furono gli astri del Woodstock di dieci anni fa: Country Joe McDonald, Richie Havens, Arlo Guthrie, Joe Cocker. Che questo poker non potesse far resuscitare un'epoca sono stati d'accordo un po' tutti: i 15-16 mila spettatori che [illegible] sera sono andati all'antistadio [illegible] Bologna e gli organizzatori (le multinazionali discografiche e l'Arci, l'associazione ricreativa dell'area dei partiti di sinistra che — attraverso il suo «Centro produzione spettacoli», Cipiesse — ha allestito materialmente la tournée). Il pubblico ha reagito abbastanza tiepidamente all'esibizione.

I dirigenti dell'Arci [illegible] del Cipiesse hanno parlato di «fenomeno culturale» per quanto rappresentano i cantanti [illegible] sé, ammettendo che la sigla dello spettacolo era poi una scelta pubblicitaria delle case musicali. Il tentativo di riproporre Woodstock negli Usa — va notato — è fallito per problemi [illegible] soldi e di marchi depositati.

Sui cantanti bisogna dire che fanno una strana impressione risentiti su un palco alla periferia di Bologna. Country Joe McDonald, capelli corti, curato, ha eseguito il *country-rock* morbido, tipico di San Francisco: si è ripresentato con la sua chitarra strapazzata, con i suoi arrangiamenti dei Beatles, con il suo celebre *Freedom*, un inno nato sulla [illegible] della contestazione alla guerra del Vietnam [illegible] che per un po' ha scaldato anche gli spettatori bolognesi.

Costoro, generalmente abbastanza freddi, seduti sul prato [illegible] intenti in conversazioni, amoreggiamenti e simili verso il fondo del campo, si sono alzati in piedi, hanno chiesto ed ottenuto il bis.

Poi un Arlo Guthrie ingrassato, presentatosi con una canzone di Joan Baez, *Where have the flowers gone?*, quindi con il suo *Country*, nella tradizione [illegible] padre Woody, il più grande *folksinger* degli Usa.

Infine Joe Cocker, stempiatissimo, con lo stomaco in evidenza fra la camicia bianca [illegible] ed i blue jeans: fra il pubblico è corso un brivido. Non solo per i ricordi che l'esibizione si portava dietro. Cocker, già grandissimo *blues*-[illegible] bianco, poi finito nel tunnel alcool-stupefacenti dal quale è da poco uscito, sembra [illegible] perso la voce di un tempo: è sempre bella, ma lui fa molta fatica ad usarla e solo la bravura del suo complesso lo sostiene.

Joe Cocker

Richie Havens

Country Joe

Mama Bea, regina del rock, non ha deluso

Gli assenti avevano torto

Circondata da cataste di amplificatori [illegible] pupazzi di panno colorato, Mama Bea Teklelski non ha deluso quanti ieri sera si sono recati al cinema Massimo per vederla ed ascoltarla nel concerto organizzato dall'emittente cittadina Radio Città Futura.

«Trentun anni, polacca d'origine ma francese d'adozione, è considerata la cantante rock più celebre di Francia. Personaggio poliedrico (poetessa-chitarrista-cantante) capace di coinvolgere totalmente il pubblico». Per una volta tanto bisogna ammettere che le *biografie discografiche* (sempre generose con gli elogi) non hanno messo troppa carne sul fuoco. Mama Bea è riuscita davvero [illegible] coinvolgere gli spettatori presenti. Pochi per [illegible] verità: soltanto seicento paganti [illegible] alcune decine di «portoghesi». [illegible] le scene di entusiasmo — sommate al suono assordante degli amplificatori — hanno dato la sensazione [illegible] un pubblico considerevolmente superiore.

Accompagnata da quattro musicisti, che le hanno fornito una base musicale non ricca d'inventiva ma compatta [illegible] molto «*dura*», la «*dame de* [illegible] *chanson*» francese ha dimostrato di possedere, senza alcuna ombra [illegible] dubbio, una [illegible] potente [illegible] espressiva unita ad una femminilità trascinante. Note bisacute e toni estremamente bassi so[illegible] stati affrontati con estrema facilità da questa «*voce*» fenomenale.

Ma la sua voce non [illegible] tutto. Non bisogna tralasciare i testi delle [illegible] canzoni che ricordano spesso Leo Ferré. Lucidi [illegible] cattivi, visionari e pieni di tristezza ed amore. La poesia di Mama Bea [illegible] fondamentalmente amara, disincantata. [illegible] osservare, senza cadere però nel pessimismo. Sa descrivere ansie, terrori, vigliaccherie. La condizione dell'uomo risulta così collocata in un mondo sempre meno [illegible] nel contempo ella si fa anche portatrice del [illegible] bisogno d'amore. Invita anzi a costruire qualcosa basato sull'amore.

Un invito che traspare abbastanza chiaramente nel testo di una [illegible] canzone (La vie). «*Che ne facciamo della nostra vita? / Bisognerebbe sapere / Bisognerebbe potere / Bisognerebbe volere vivere la propria vita! / Bisognerebbe accendere le luci di questo fottuto scompartimento e gettare dallo sportello i bagagli più ingombranti... / Bisognerebbe spazzare la polvere che oscura le idee / Bisognerebbe scegliere tra un bisogno [illegible] un desiderio. / La vita, la vita / Che ne facciamo della nostra vita?*».

Ivano Barbiero

Assegnati a Roma i premi Cervi

ROMA — Mariangela Melato, Paolo Bonacelli, Piera Degli Esposti, Roberto Benigni, Carlo Verdone, Stefanella Marrama e Fabio Traversa hanno vinto la III edizione del «Premio Gino Cervi per attori teatrali, cinematografici [illegible] televisivi.

Mariangela Melato è stata premiata per la sua interpretazione nel film di Franco Brusati *Dimenticare Venezia*; Paolo Bonacelli per il film *Cristo [illegible] è fermato a Eboli* di Francesco Rosi; Piera Degli Esposti per *Molly cara*, [illegible] *Ulisse* di James Joyce, regia di Ida Bassignano; Roberto Benigni per la [illegible] caratterizzazione del «critico cinematografico» nel programma televisivo *L'altra domenica*.

Negli studi Tv di Torino

Caterina soldatino

Negli studi televisivi di Torino per «Sceneggiata italiana» è stato registrato «Il soldatino», il cui ■ protagonisti, fra gli altri Caterina Sibex Lahini (nella parte ■ soldatino), Gigi Ballista, Sante Verace, Aurora Cancian, Adria Mortari

TV REGIONALI

Teleradio city (Al) Canale 44-47

FILM 15 — Film
16 — Documentario
16,30 Topoclub
17 — Speciale ■
17,30 Videoshow
FILM 18,30 Telefilm
19 — Telecity flash. Sport
FILM 19,40 Telefilm
FILM 20,10 Telefilm
20,45 Liscio ■ ti lascio. Presenta Dino Crocco
FILM 24 — Film della notte

Tva (Aosta) Canale 39

19,45 Vento di terre lontane (r)
20,20 Tg
20,50 Disegni animati
21,30 Tanto per gradire
FILM 22,10 Film - Buonanotte

Videovercelli Canale 37-60

18,30 ■ stop. Spettacolo di giochi a quiz
FILM 19,05 Film: «I due orfanelli» (Commedia, '47) Con Totò, Carlo Campanini, Isa Barzizza Regia di Mario Mattioli
20,30 ■ notizie
FILM 20,45 Film
FILM 22,15 Film: «Il mangiaguardie» (Commedia, '72 (c). Con Michel Piccoli, Beatrice Romand Regia di Claude Faraldo

Radio Tele Aosta Canale 33-35

16,30 Documentario
17 — Disegni animati
18,45 Rendez-vous
FILM 19 — Telefilm
19,30 Tg
20 — Musica classica
FILM 20,30 Film giallo
FILM 21,30 Film
23 — Documentario
24 — Tg notte (r)

T. Alto Mi. Canale 29-56-69

17,30 Informazioni stasera
17,35 Spendiamoli bene
FILM 18 — «Marinai ■ terra», film con Mickey Rooney, Dick Haymes, Peggy Ryan. Regia Richard Quine
19,30 Corriere d'informazione Tv
20 — ■
FILM 20,30 Il magnifico texano, film con Glenn Saxon, John Barracuda, Barbara Loy, Beny Deus. Regia Lewis King
22 — Il teatro dei legnanesi. Replica
FILM 23,20 Stazione ■ servizio, film con Claudia Jennings, Lieux Dressler. Reg. Mark L. Lester. Replica

Teleradio Asti Canale 25-51

18,30 Flor T.R.A. fiori
19,15 ■ flash. Notizie regionali
19,30 TRA sera
20 — La galleria. Mostre d'arte e vetrina di libri
20,40 Collegamento ■ G.R.P.

ALLA RADIO E FILODIFFUSIONE

1
FM 92,1

15.03 Marina Morra presenta Rally. Selezione di regolarità, ritmo e gradimento per la vostra discoteca
15.35 Errepiuno - Estate. Incontri radiofonici pomeridiani. Oggi con lo «spettacolo» ■ Tommaso Chiaretti
16,40 Incontro con un Vip. I protagonisti della musica seria
17 — Altalena. Canzoni e motivi italiani di ■ e ■ oggi
17,30 Tonino Ruscitto presenta Globetrotter. Viaggio nel mondo dei ■ e 45 giri
18 — Dylan: un po' ■ più. Programma ■ Cesare Pierleoni e Antonella Condorelli
18,30 Combinazione suono. Collegamenti, testimonianze, opinioni, ipotesi, aspirazioni, illusioni. Programma di Wolfango Vaccaro condotto da Silvia Nebbia e Gigi Marziali
19,15 Ascolta, si fa sera
19,20 Asterisco musicale
19,30 Incontro con ■ Bongusto e Barbra Streisand
20 — Concerto dei premiati ■ XXVII Concorso Polifonico Internazionale «Guido d'Arezzo»
21,03 Audiodrammi d'amore Evelina, ■ Rhys Adrian, con Grazia Maria Spina, Massimo De Francovich, Mario Brusa. Regia ■ Flaminio Bollini
21,50 Disco Contro... Due giovani e un Personaggio ■ i motivi internazionali del 1975 presentati ■ Luciano Alto
22,30 Estate. Rotocalco a colori di Stefano Maggiolini e Franco Poletto con Violetta Chiarini ■ Enzo Guarini
23 — Prima di dormir bambi■. Lettere d'amore e di bugie scritte da Vito Riviello e dette da Aldo Giuffrè. Programma ■ Giancarlo De Bellis

2
FM 95.6

15 — Roberto Gervaso presenta Radiodue Estate. Telefonate e corrispondenza, servizi e curiosità, un giallo, un ■ molta musica vi terranno compagnia fino alle 19,30 (1ª parte)
15,45 Radiodue Estate (2ª parte)
16 — Thrilling. Il minigiallo di Radiodue «Piccolo giallo olimpico» di Luigi Lunari
16,20 Radiodue Estate (3ª parte)
16,37 Radiodue Estate (4ª parte)
16,50 V.I.P. (Veramente Importanti perché?). Programma di Massimo Catalano e Massimo Lazzari
17,15 Radiodue Estate (5ª parte)
17,50 Hit Parade. Presenta Emilio Levi (replica)
18,33 Radiodue Estate (6ª parte)
18,40 Ricordo ■ ■ Tabarin a cura di Marcello Ciorciolini
19 — Radiodue Estate (7ª parte)
19,25 Commiato di Radiodue ■
19,50 Intervallo musicale
20 — Spazio X Formula 2 Augusto Sciarra e ■ discomusic
20,40 ■ Maiorano ■ Il rock
21,20 Giorgio Onetti ■ Il country ■ western
22 — ■ Moroni e l'international pop
22,20 Panorama parlamentare
22,45 ■ music. Voci, strumenti, orchestre nella notte

3
FM 98,2

15,30 Un certo discorso esta■. Proposte musicali con Teresa De Sanctis e Maurizio Baiata
17,30 Spazio Tre. Musica ■ attualità culturali presentate da Anna Foa (1ª parte)
19,15 Spazio Tre (2ª parte)
21 — Concerto sinfonico. Direttore Eduardo Mata
22,15 Libri novità
22,30 ■ mir Horowitz interpreta
23 — Renzo Nissim presenta Il jazz. Improvvisazione ■ creatività nella musica
23,40 Il racconto di mezzanotte

F
IV CANALE

14,55 Intermezzo
15,42 Un ballo ■ maschera. Musica ■ Giuseppe Verdi
18 — Stereofilomusica
19 — La settimana di Alfredo Casella
20 — Concerto sinfonico diretto da Lorin Maazel
20,55 Per gruppi strumentali
21,30 Il lied in Beethoven
21,50 Robert Schumann
22,30 Un disco per voi
23 — A notte alta

V CANALE

15 — Cocktail musicale
16 — Colonna continua
18 — Invito alla musica
20 — Scacco matto
22 — Musica leggera in stereofonia

RADIO ALTERNATIVE

Radio Onda Stereo (Fm 88.500 Mhz): t. 780.4168
Radio Ombra (Fm 96.400 Mhz): t. 965 8007.
RTA (Fm 104 Mhz): t. 516.277.
Radio Europa 3 (Fm 89,78 Mhz). t. 724.024
Radio Subalpina (Fm 101 Mhz): t. 835.468 - 830.886.
Radio Monte Bianco (Fm 103,700 Mhz). t. 512.828.
Radio Torino Liberty (Fm 90,900 Mhz) t. 683.222.
Radio ABC (Fm 97 Mhz): t. 542.131.
Radio Settimo (Fm 101,300 Mhz): t. 800.9713.
Radio Reporter 93 (Fm 93 Mhz): t. 513.651 - 513.757
R. Centro ■ (Fm 95-96,200 Mhz): t. 713.074 - 713.075
Radio Torino 4 (Fm 102-Mhz): t. 613.234
Radio Torino Est (Fm 90 Mhz): t. 518.573
R. Torino International (Fm 103,300 Mhz): t. 637.837
Radio Break (Fm 99.600 Mhz) t. 500.720.
Radio Torino Centrale (Fm 94-101.4): t. 876.661
Radio Proposta (Fm 88,750 Mhz): t. 545.471
Radio Sky (Fm 92,500 Mhz): t. 901.4405.
G.R.P. (Fm 99,300 Mhz): t. 556.301/2.
Radio 88 Eightyeight (Fm 89 Mhz): t. 473.0261.
■ **Città Futura** (Fm 96,600 Mhz) t. 544.383.
Tele Radio Galaxy (Fm 94,750 Mhz).
Radio Superga (Fm 104,300 e 104,600 Mhz).
Radio Mole (Fm 101,500 Mhz).
Radio In (Fm 105,500 Mhz): t. 305.134.
Radioflash (Fm 97,700 Mhz): t. 512.092.
Radio Grugliasco Centrale (Fm 99 Mhz): t. 780.0172.
Radio California - La Loggia (Fm 94,300 Mhz).
Radio Incontri (Fm 94,250 Mhz): t. 205.1304 - 205.1267
Radio Blitz (Fm 100 Mhz): t. 757.333.
Radio Torino City (Fm 88,950 e 94,750 Mhz).
Editrice ■ **Manila** (Fm 98,600 Mhz): t. 284.831.
Onda Radio Italiana (Fm 97.400 Mhz) t. 739.9261.
Radio Monviso (Fm 94,400 Mhz): t. 830.403.
Radio City One (Fm 97,900 Mhz): t. 707.0926.
Radio Rivoli (Fm 100,595 Mhz): t. 953.2152.
Radio Gemini One (Fm 102,730 Mhz): t. 530.071
Radio Express (Fm 100,200 Mhz): t. 531.625.
Radio Gamma (Fm 89,400 Mhz): t. 800.9871
Teleradio Nord (Fm 102,300 Mhz): t. 800.9877. Settimo.
R. Universal (Fm 93,300 Mhz): t. 800.9934 - 800.0710.
Radio Borgaro (Fm 91,600 Mhz): via Ciriè 23, Borgaro.
Radio Radicale (Fm 90,300 Mhz): t. 531.355.
Radio Zero (Fm 90,600 Mhz): t. 262.2866 - 262.3662.
Radio Ambassador One (Fm 101,200 Mhz): t. 901.4264
Radio Italia Uno (Fm 92,600 Mhz): t. 264.514 - 263.366
■ **Piemonte Zero** (Fm 98,850 Mhz): t. 605.3323
Radio Chivasso 94 (Fm 94 Mhz): t. 912.708. Chivasso
Radio Tele ■ (Fm 91,200 Mhz): t. 897.856.
Radio Studio Centrale (Fm 95,900 Mhz): t. 627.1297.
Radio Studio Aperto (Fm 88,200 Mhz): t. 356.666.
R. S. Mauro (Fm 94,750 ■ 100,800 Mhz): t. ■.4838.
R. Chivasso International (Fm 91,300 Mhz): t. 911.1581.
La Tua Radio - Trofarello (Fm 90,550 Mhz): t. 649.9422.
Radio Vogue Caluso (Fm 97,200 Mhz): t. 983.2300.
Radio Moncalieri Centro (Fm 93,800 Mhz): t. 640.7325.
Radio Valgioie Centrale (Fm 90,100 Mhz): t. 358.1846.

TV ESTERE

Svizzera

19 — Per i più piccoli: Favole del bosco e della ■ Amalia. Decima puntata: Amalia e ■ riccio ferito (c)
19,05 Per i bambini: La favola dell'organetto - Ukaliq (c)
19,50 Telegiornale (c)
20,05 Incontri: Fatti e personaggi del nostro tempo: Phillip Deere, indiano d'America, di Werner Weick (c)
20,45 Il Regionale, rassegna di avvenimenti della Svizzera italiana (c)
21,30 ■ ■ frontiere '79. Commento di Ezio Guidi (c)
22,30 Telegiornale (c).
22,45 Mercoledì sport (c)
24 — Telegiornale (c)

Capodistria

18,25 Telesport: ■ di nuoto
19,50 Tennis da tavolo
20,50 Punto d'incontro
21 — Cartoni animati (c)
21,15 Telegiornale (c)
FILM 21,30 Gardenia blu, di Fritz Lang, con Ann Baxter, Richard Conte, Ann Sothern, Raymond Burr — *Nora abbandonata dal proprio fidanzato, accetta l'invito a cena di un pittore e finisce per trovarsi ■ ■ sua. Questi tenta di usarle violenza ma Nora lo colpisce ■ poi sviene. Tornata ■ sé, vede in terra il corpo esanime del pittore e, in preda allo spavento, fugge*
23,10 Telesport: Ginnastica
0,10 Sintesi registrata di ■ avvenimento sportivo

Montecarlo

17.45 Cartoni animati (c)
18 — Paroliamo, telequiz presentato da Lea Pericoli con la partecipazione di Silvano Rocchi (c)
18,20 Un peu d'amour, d'amitié et beaucoup de musique (c)
FILM 19.15 Il ritratto ■ Monna Samantha, telefilm della serie «Vita da strega», con Elizabeth Montgomery
19,45 Tele menu
19,50 Notiziario (c)
FILM 20 — Non dire mai ■dio, telefilm della ■ «Marcus Welby», con Robert Young
FILM 21 — Il segno della legge, di Anthony Mann, con Henry Fonda ■ Anthony Perkins
22,30 Oroscopo di domani (c)
FILM 22,35 La mano nera prima ■ mafia... più della mafia, di Antonio Racioppi, con Lionel Stander
0,05 Notiziario (c)
0,15 Monte Carlo ■

TV NAZIONALE

Rete uno

13 — **Maratona d'estate,** rassegna internazionale di danza a cura di Vittoria Ottolenghi Agon (c)
13,30 **Telegiornale — Oggi al Parlamento** (c)
13,55 In Eurovisione da Spalato (Jugoslavia): **Giochi del Mediterraneo** (c)
18,15 **La fiaba quotidiana: La lettera della cicogna.** Regia di Cocky Andreoli (c)
18,20 **L'aquilone,** fantasia di cartoni animati (c) - **Bambini, arriva Mumfie:** Il baule da marinaio - **Le avventure dell'orsetto Rupert:** Rupert alla baia rocciosa - **Daffy Duck:** L'anatra e la barracuda
FILM 18,50 **I strepitosi anni cinema: Le dive.** Un programma di Philip Strick. Presenta Douglas Fairbanks Junior. Adattamento di Ernesto G. Laura. Regia di David Mingay, Bayley Sillech, John Edwards — *Spezzoni di film interpretati da Mary Pickford, Asta Nielsen e Francesca Bertini, celebri dive del muto* (c)
FILM 19,20 **Hopalong Cassidy: Terra di confine,** telefilm con William Boyd, Jimmy Ellison, George Hayes. Regia di Nate Watt (terza parte) (c)
19,45 **Almanacco del giorno dopo,** a cura di Giorgio Ponti, con la collaborazione di Flora Favilla e Diana De Feo (c)
20 — **Telegiornale**
FILM 20,40 **Kojak: I gemelli pericolosi,** telefilm, con Telly Savalas, Dan Frazer, Kevin Dobson, Demosthenes, Ivor Francis, Paul Skenar, Robert Viharo, Elisabeth Mac Rae, Gale Garnett, George Skaff — *Kojak si trova alle prese con tre delitti che sono stati commessi per una coppia di rarissimi francobolli* (i gemelli pericolosi) (c)
21,35 **La 2ª guerra mondiale: Il fronte interno** (quarta ed ultima puntata). Un programma di Arrigo Petacco con la collaborazione di Camilla Paccagnini. Regia di Luciano Teodori (c)
22,25 **Mercoledì sport,** telecronache dall'Italia e dall'estero (c)
22,40 **Jazzconcerto,** a cura di Romano Del Forno con l'Orchestra di musica leggera di Roma della Rai Radiotelevisione Italiana. (c) — **Telegiornale — Oggi al parlamento**

Rete due

13 — **TG 2 - Ore tredici**
13,15 **Un incontro nel jazz: Marco Marco Martial Solal** al pianoforte. Regia di Giorgio Fabretti (c)
FILM 18,15 **Capitan Harlock: Assalto dall'ignoto,** telefilm a cartoni animati da un racconto di Moto Reigi. Prodotto Koizumi Yoshiaki per la Toei Doga Animation (c)
18,40 **Sara Noè: Un rumore assordante,** cartone animato (c)
18,50 **Dal Parlamento** (c) — **TG - Sportsera** (c)
19,10 **Barbapapà: Barbapapà in Messico,** disegni animati di Annette Tison Talus Taylo (c)
FILM 19,15 **Un uomo in bambini, niente cani,** telefilm scritto da Johnnie Mortimer e Brian Cooke, con Richard O'Sullivan, Paula Wilcox, Sally Thomsett, Yootha Joyce e Brian Murphy (c)
19,45 **TG 2 - Studio aperto**
FILM 20,40 **Caro papà: Un «pop» troppo,** telefilm con Patrick Cargill, Natasha Pyne, Ann Holloway, Noel Dyson, Richard O'Sullivan. Scritto da Johnnie Mortimer Brian Cooke. Prodotte da William G. Stewart per la Thames Television — *Howard, un pretendente di Karen, invita la ragazza a trascorrere il fine settimana ad un festival pop* (c)
21,05 In Eurovisione da Bordeaux (Francia): **Giochi frontiere 1979,** torneo televisivo di giochi tra Belgio, Francia, Germania Federale, Gran Bretagna, Italia, Jugoslavia, Portogallo, Svizzera. Trasmissione finale. Per l'Italia partecipa la città Chioggia (c)
22,30 **Sì, no, perché: Oltre la frontiera** Conduce in studio Paolo Glorioso. Regia di Giovanni Ribet — *Tema della trasmissione la «medicina alternativa» o medicina omeopatica* — **TG - Stanotte**

Se vuoi vendere un appartamento...
...vieni da noi, vendi O.K.!
Grimaldi
"TORINO 1"
C.so Ferraris, 146
Tel. 505.921
"TORINO 2"
Via Arsenale, 35
Tel. 515.411

TV PRIVATE

La redazione non garantisce l'esattezza dei programmi in quanto soggetti a possibili variazioni all'ultimo momento.

Tele Subalpina — Canale 46

17,30 **Jeeg, robot d'acciaio:** radioattività (cartoni animati)
18 — **Jeeg, robot d'acciaio** (cartoni animati, replica di un episodio)
FILM 18,30 **Concerto di fuoco,** di Circus Xantiac, con Carol Speed. Avventuroso 1978 — *In una repubblica sudamericana un killer negro assieme ad una bella acrobata ad una lanciatrice di coltelli passa dalla parte dei ribelli guidandoli verso la capitale*
FILM 20 — **Monty Nash** (telefilm, replica)
20,30 **Speciale**
20,45 **Documentario**
21 — **Motori no stop** (quindicinale di automobilismo)

FILM 22 — **Il nudo e il morto,** di Raoul Walsh, con Aldo Ray, Raymond Massey. Bellico 1959 — *All'indomani dello sbarco su un'isola giapponese, una divisione di marines è lacerata dai contrasti tra gli ufficiali più anziani e quelli più giovani e aperti di idee*
23.45 **Le armi segrete del generale Flascone,** di Michel Deville, con Robert Hirsh. Commedia 1975 — *Attorucolo di varietà viene scambiato dagli alleati per un ufficiale tedesco e dai tedeschi per una superspia*

Tele Torino Int. — Canale 61

FILM 13 — **I diamanti che nessuno voleva rubare**
17 — **Il mondo in viviamo:** I nostri amici fiumi - Cos'è l'elettricità (documentario)
17,30 **Le favole per i più piccoli**
17,45 **I burattini**
18 — **Ryu, il ragazzo delle caverne:** Lo stregone bugiardo (cartoni animati)
18,30 **La donna che viveva sola** (telefilm, con Jean Louis Trintignant, Emanuelle Riva)
19 — **nostra parte** (La difesa del consumatore. A cura di Carla Castellani. Intervengono l'assessore Gabriele Salerno G. Allemani della Uil)
19,50 **Intervallo musicale**
20 — **Obiettivo sulle** incontro con Christian Barnard
FILM 20,30 **Edward and Simpson** (telefilm)
21,30 **A con...** (politici, attori, industriali e celebri personaggi interpretati da Alighiero Noschese)
21,50 **Intervallo musicale**
FILM 22 — **Project Ufo: La punta della freccia** (telefilm)
22,50 **Le parole dell'amore** (brani e poesie scelti da Eligio Irato)
FILM 23 — **Piccolo mondo antico,** di Mario Soldati, con Alide Valli, Massimo Serato. Drammatico 1941 — *Dall'omonimo romanzo di Antonio Fogazzaro: l'amara vita di due coniugi sposati contro il volere della dispotica nonna lui*

Videogruppo — Canale 52

FILM 14 — **Il bell'adone (Arabella),** di Mauro Bolognini, con Giancarlo Giannini, Virna Lisi. Commedia 1968 — *Per salvare il patrimonio di famiglia dalle mani del fisco, una patrizia romana si dà da fare per estorcere quattrini ai suoi numerosissimi spasimanti*
16 — **Obiettivo Torino:** Canoa, e fiume diventa tuo (replica)
FILM 16,30 **Il segno di Zorro,** di Rouben Mamoulian, con Tyrone Power, Linda Darnell. Avventuroso 1940 — *Le celebri gesta dello spadaccino mascherato in lotta contro l'usurpatore che ha spodestato suo padre spadroneggia sulla California*
18,30 **Tex Willer: Zagor** (cartoni animati)
19 — **sopravvivenza**
19,35 **Videonotizie 1**
21,50 **Prima visione film**
FILM 22 — **Esca per uomini,** di Terence Fisher, con George Brent, Diana Dors. Giallo — *Giovane bella, una ragazza è solo uno strumento nelle mani di un ex galeotto. Quando decide di ribellarsi, lui cerca di impedirglielo*
FILM 23,50 **Videonotizie 2**
FILM 0,10 **Il bell'adone**
FILM 1,30 **Il segno di Zorro**
FILM 3,30 **Soldato sotto la pioggia,** di Ralph Nelson, con Steve McQueen, Tuesdai Weld Drammatico 1965
FILM 5,30 **I amori,** di Roger Vadim, con Catherine Deneuve, Françoise Brion. Drammatico 1967

Tele Studio Torino — Canale 24

FILM 16 — **Film**
18 — **La tv dei ragazzi**
19,15 **Telestudio sport**
19,30 **Ginnic club**
FILM 20,30 **Film**
22,15 **Prossimamente Tst**
FILM 22,20 **Personaggi italiani** (telefilm)
22,45 **Disegnare la musica**
FILM 23,15 **Cia, sezione sterminio,** spionaggio
FILM 0,50 **Film**

G. R. P. — Canale 42

16,35 **Guarda** (quiz)
16,45 **Mano, mano pazza** (per i più piccoli)
17,35 **Le avventure Clack** (cartoni animati)
18,10 **Marianini e l'etere**
18,45 **Cronaca dell'incontro calcio Roma-Milan**
20,18 **Guarda in su** (quiz)
FILM 20,30 **Vento di terre lontane,** di Debner Daves, con Glenn Ford, Ernst Borgnine, Valerie French. Western 1956 — *Invidioso di un compagno di lavoro, un cowboy fa credere il padrone del ranch che sia nata una relazione tra quello e sua moglie*
22,15 **Caccia al rumore** (quiz)
22,30 **Provino** (Piero Vivarelli seleziona volti nuovi per il cinema)
FILM 23,30 **Ricercato vivo morto** (telefilm)
0,10 **Grp flash**
0,25 **Mezzanotte col pittore Alessandri**
FILM 0,50 **Dai giornali di domani**
FILM 1 — **Film**
FILM 2,30 **Giù le mani carogna,** western
FILM 4 — **Anche i gangsters mangiano lenticchie,** commedia
FILM 5,30 **Pianeta Terra zero,** di Shiro Moritani, con Tetsuro Tanba. Fantascienza 1975

Tele Europa 3 — Canale 58

FILM 13 — **L'ultimo attacco**
14,30 **Chiamate Cupido** (annunci per cuori solitari)
15 — **Per i ragazzi**
16,30 **Le grandi battaglie** (documentario)
17 — **Per i ragazzi**
FILM 18,45 **Max Smart agente 86** (telefilm)
FILM 19,30 **Laramie** (telefilm)
FILM 20,30 **L'inferno addosso,** di Gianni Vernuccio, con Annabella Incontrera, Jeanine Falconi. Drammatico 1960 — *Le tragiche conseguenze di un falso rapimento inscenato da due ragazzi per spillar soldi al padre di uno di loro*
FILM 22 — **L'uomo di Amsterdam** (telefilm)
FILM 23 — **E se oggi fosse già domani?,** di Kevin Billington, con David Hemmings, Gayle Hunnicutt. Drammatico 1974 — *Nella tormentata vita di un uomo e di una donna, sposati da anni e sconvolti per la morte dell'unico figlio, le immagini del passato sovrappongono quelle del presente*
FILM 0,30 **Film**

TV Commerciale — Canale 44

FILM 13 — **Quel nostro grande amore**
FILM 16,45 **Arresti,** di Ralph Thomas, con Rod Taylor, Lilli Palmer. Spionaggio 1969 — *Agente australiano inviato a Londra per arrestare un diplomatico accusato di omicidio cerca di prendere tempo per svolgere indagini più approfondite*
18,30 **Conosciamo il karatè**
FILM 19 — **Fuori uno sotto altro, arriva il Passatore,** di Anthony Ascott, con George Hilton, Edwige Fenech. Avventuroso 1973 — *Fortunate imprese di Stefano Pelloni, famoso brigante, grande amatore, abile stratega, che sfida ogni giorno la polizia finché non osa troppo*
FILM 20,45 **Dinamite Jack,** di Jean Velter, con Fernandel, Eleonora Vardas. Comico — *Pistolero di buon cuore, perfettamente incapace, è il sosia perfetto di un feroce bandito che molti temono che qualcuno cerca attrattato da una forte taglia*
FILM 22,30 **Che donne, ragazzi!,** di Guy Lefranc, con Gerard Barray, Jean Richard. Commedia 1971 — *Il commissario Beru sulle tracce dei rapinatori che credendo di rubare un carico di cocaina hanno sottratto ad un laboratorio una cassa piena di virus*

I CINEMA DI TORINO

CRITICA		PUBBLICO	
Capolavoro	●●●●●	Eccezionale	OOOOO
Ottimo	●●●●	Successo	OOOO
Favorevole	●●●	Consensi	OOO
Discusso	●●	Discordi	OO
Mediocre	●	Scarso	O

Riduzioni ad associazioni convenzionate con l'Agis — Cinema: Adriano, Ambra, Arco, Ariston, Artisti, Astor, Astra, Bernini, Capitol, Centrale, Continental, Eliseo, Fortino, Keller Studio, Massaua, Roma, Torino, Vinzaglio, Vittoria.

QUESTA SETTIMANA SU
TUTTOLIBRI
ALBERONI
UNA RIVOLUZIONE CHIAMATA AMORE

cinema prime visioni

AMBROSIO c. Vitt. Eman. 52, Tel. 547.007
Liquirizia, di Salvatore Samperi, con Christian De Sica, Ricky Bianco, Barbara Bouchet (Italia - Colori) — Scatenati goliardi degli Anni 60 allestiscono folle recita studentesca disastrosamente conclusa.
Orario: 14,30; 16,30; 18,20; 20,20; 22,30. Viet. 14. ★ Commedia
Critica ●● Pubblico OOOOO Ingresso L. 3000

ARCO-INC c. Pr. Oddone 5, Tel. 484.621
Improvviso, di Edith Bruck, con Andréa Ferréol, Valeria Moriconi, Giacomo Rosselli (Italia - Colori) — Follia omicida di un taciturno giovanetto di provincia, studente di violoncello. Film presentato alla Mostra di Venezia.
Orario: 15; 16,50; 18,40; 20,30; 22,30. Non viet. ★ Drammatico
Critica ●● Pubblico OOO Ingresso L. 2000

ARISTON c. Lagrange 21, Tel. 546.147
Sono timido... ma lei mi curi, di Pierre Richard, con Pierre Richard, Aldo Maccione, Mimi Coutelier (Francia - Colori) — Timido ma focoso, risolve i suoi complessi grazie alle cure di bella e provocante fanciulla.
Or.: 14,40; 16,30; 18,30; 20,30; 22,30. Non [redacted]. ★ Commedia
OGGI LA PRIMA Ing. [redacted] rid. 2000

ARLECCHINO c. Sommeiller 22, Tel. 587.190
Una strada, un [redacted] di Peter Hyams, con Harrison Ford, Lesley-Anne Down (Gran Bretagna - Colori) — Crocerossina inglese amata e contesa al marito agente segreto da un pilota bombardiere Usa.
Orario: 14.20; 16,25; 18,20; 20,15; 22,20. Non viet. ★ Drammatico
Critica [redacted] Pubblico OOO Ingresso L. 2500

ARTISTI EROTIC Center V. Artisti, Tel. 831.374
I peccati di una monaca, di J. J. Balcazar, con Monica Zanchi, Maria Rey, Mireya Ross, Tony Marogno, Gloria Martin (Italia - Colori) — Ennesima variazione erotica dentro le mura di un convento.
Orario: 15; 16,30; 18; 19,30; 21; 22,30. Viet. 18. ★ Erotico
PRIMA VISIONE non [redacted] Ingresso L. 2500

ASTOR v. Viotti 8, Tel. 519.516
Attimo per attimo, di Jane Wagner, con Lily Tomlin e John Travolta (Usa - Colori) — Storia d'amore fra una signora dell'alta borghesia americana delusa dal marito e un bel ragazzo che vive di espedienti.
Orario: 14.30; 16,30; 18,30; 20,30; 22,30. Non viet. ★ Commedia dra[redacted]
Critica ●● Pubblico OOOO Ingresso L. 3000

AUGUSTUS p. C.L.N. 248, Tel. 530.714
L'ultima onda, di Peter Weir, con R. Chamberlain (Australia - Colori) — In Australia: avvocato difensore di cinque aborigeni accusati d'omicidio viene colto da strane ossessioni legate a cataclismi atmosferici.
[redacted]: 14,40; 16,40; 18,20; 20,20; 22,30. Non viet. ★ [redacted]
Critica [redacted] Pubblico [redacted] Ingresso L. 2500

CAPITOL v. S. Dalmazzo 24, Tel. 540.605
Profezia, di John Frankenheimer, con Talia Shire, Robert Foxworth, Armand Assante, Richard Dysart (Usa - Colori) — Nel Maine l'inquinamento crea mostri paurosi e indistruttibili che diffondono terrore e follia.
Orario: 14.40; 16,30; 18,30; 20,30; 22,30. [redacted]. 14. ★ Horror
Critica ●●● Pubblico OOOO Ingresso L. 3000

CENTRALE d'Essai v. Carlo Alberto 27, Tel. 540.110
I giorni cantati, di P. Pietrangeli, con R. Benigni, F. Bianchi, I. Della Mea, F. Guccini, G. Marini, M. [redacted]to (Italia - Colori) — Il mestiere del cantautore illustrato nella [redacted]da opera del regista di «Porci con le ali».
Orario: 15,40; 18; 20,10; [redacted]. Viet. 14. ★ Commedia drammatica
Critica [redacted] Pubblico OOOO Ingresso L. 2500

COLOSSEO v. M. Cristina 73, Tel. 651.034
Deep throat versione europea, di Gerard Damiano, con Linda Lovelace, Laura Lovelace (Usa - Colori) — Linda e Laura, affette da una curiosa malformazione sessuale, [redacted] individuano con facilità le possibili cure.
Orario: 16; 16,45; 18,40; 20,35; 22,30. Viet. 18. ★ Erotico
PRIMA VISIONE non recensita Ingresso L. 2500

CORSO c. Vitt. Eman. 50, Tel. 510.702
Uno sceriffo extraterrestre... poco extra e molto terrestre, di Michele Lupo, con Bud Spencer, Cary Guffey (Italia - Colori) — Bonario sceriffo stringe amicizia con piccolo marziano che fa prodigi con misterioso aggeggio.
Orario: 14,40; 16,30; 18,20; 20,25; 22,30. Non viet. ★ Avventuroso
Critica [redacted] Pubblico OOOOO Ingresso L. 3000

CRISTALLO c. Goito 5, Tel. 650.71.00
Zombi 2, di Lucio Fulci, con Ian Mc Culloch, Tisa Farrow, Olga Karlatos, Richard Johnson (Italia - Colori) — Abominevoli e affamati morti viventi, divorano chiunque capiti su una ridente [redacted] misteriosa [redacted] dei Caraibi.
Orario: 15,15; 17; 18,50; 20,40; 22,30. Viet. 18. ★ Horror
Critica ●● Pubblico OOOO Ingresso L. 3000

DORIA v. Gramsci, Tel. 542.422
Attimo per attimo, di Jane Wagner, con Lily Tomlin e John Travolta (Usa - Colori) — Storia d'amore fra una signora dell'alta borghesia americana delusa dal marito e un bel ragazzo che vive di espedienti.
Orario: 14,30; 16,30; 18,30; 20,30; 22,30. Non viet. ★ Commedia dramm.
Critica ●● Pubblico OOOO Ingresso L. 3000

GIOIELLO v. C. Colombo 31, Tel. 500.760
Ammazzare il tempo, di Mimmo Rafele, con Flavio Bucci, Stefania Casini, Paola Morra (Italia - Colori) — Tormentata crisi di una donna emancipata, che si trova come rivale una sprovveduta ragazzina.
Orario: 14.30; 16,30; 18,30; 20,30; 22,30. Viet. 18. ★ Drammatico
Critica ● Pubblico OOO Ingresso L. 2500

IDEAL c. Beccaria 4, Tel. 541.52
Tiro incrociato, di Stuart Rosenberg, con Charles Bronson, Jill Ireland, Rod Steiger (Usa - Colori) — Bionda amante di un boss della mala ripara in Svizzera: il suo ex la vuole morta, l'Fbi la preferisce viva.
Orario: 15; 16,55; 18,45; 20,35; 22,30. Non viet. ★ Avventuroso
Critica [redacted] Pubblico OOOO Ingresso L. 3000

LILLIPUT v. XX Sett. 15 bis, Tel. 537.100
Ratataplan, di Maurizio Nichetti, con Maurizio Nichetti (Italia - Colori) — Ameno, surreale architetto cerca la felicità nella frenetica confusione della Milano di oggi. Film presentato alla Mostra di Venezia.
Orario: 14,20; 16; 17,40; 19,20; 21; 22,40. Non viet. ★ Commedia
Critica ●●● Pubblico OOOO Ingresso L. 3000

LUX Gall. S. Federico, Tel. 541.283
Labirinto, di Claude Pinoteau, [redacted] Lino Ventura, Angie Dickinson, Chris Wiggins (Francia - Colori) — Padre che da molto tempo non [redacted] il figlio, grazie ad un grave equivoco, sente il desiderio di rintracciarlo.
Orario: 14,40; 16,30; 18,30; 20,30; 22,30. Non viet. ★ Drammatico
Critica ●●● Pubblico OOOO Ingresso L. 3000

METROPOL v. Pr. Tommaso 5, Tel. 650.54.70
Supersex, di Amero Bros, con Harry Reems, Darby Lloyd Rains, [redacted] True (Usa - Colori) — Sexy, più sexy, erotico, più erotico, ennesimo film superporno con scene «hard-core».
Orario 14.30; 16; 17.40; 18.10; 20.40; 22,30 Viet. [redacted]. ★ Erotico
PRIMA VISIONE non recensita Ingresso L. 2500

MILANO LUCE ROSSA v. Milano 8, Tel. 530.265
Il giro del mondo dell'amore, di Richard Rimmel (Colori) — Dall'Estremo Oriente all'Africa, dalla Polinesia al Sud America il più sensazionale documento su usi e costumi sessuali.
Orario: apertura ore 10; ultimo 22,30. Viet. 18. ★ Film inchiesta
PRIMA VISIONE non recensita Ingresso L. 2000

NAZIONALE v. Pomba 7, Tel. 518.860
Il cacciatore, [redacted] Michael Cimino, con Robert De Niro, Christopher Walker, John Savage (Usa - Colori) — Lucida e crudele rappresentazione dell'efferatezza bellica, attraverso le esperienze [redacted] tre amici. Viet. 14.
Orario: 15; 18,30; 22. Non viet. ★ [redacted]
Critica ●●● Pubblico OOOOO Ingresso L. 2500

OLIMPIA v. Arsenale 21, Tel. 532.448
Ratataplan, di Maurizio Nichetti, con Maurizio Nichetti (Italia - Colori) — Ameno, surreale architetto cerca la felicità nella frenetica confusione della Milano di oggi. Film presentato alla Mostra di Venezia.
Orario: 14,20; 16; 17,40; 19,20; 21; 22,40. Non viet. ★ Commedia
Critica ●●● Pubblico OOOO Ingresso L. 3000

PRINCIPE v. Princ. d'Acaia 45, Tel. 760.951
Immagine di un [redacted], [redacted] D'Amato, con Paola Senatore (Italia - Colori) — Erotismo non simulato in un film «hard-core» interpretato [redacted] una bella attrice molto sexy.
Orario: 15; 16,30; 18; 19,30; 21; 22,30. Viet. [redacted]. ★ Erotico
PRIMA VISIONE non recensita Ingresso L. 2500

REPOSI v. XX Sett. 15, Tel. 531.400
Hair, di Milos Forman, con John Savage, Treat Williams, Beverly D'Angelo (Usa - Colori) — Dal celebre «musical» omonimo, la vicenda d'una recluta in partenza per il Vietnam che trova solidarietà in [redacted] gruppo [redacted] capelloni.
Orario: 15; 17.30; 20; 22,30. ★ Musical drammatico
Critica ●●●● Pubblico OOOO Ingresso L. 3000

ROMANO Galleria Subalpina, Tel. 510.145
Un dramma borghese, di Florestano Vancini, con Franco Nero, Lara Wendel, Dalila Di Lazzaro (Italia - Colori) — Un padre turbato dalla figlia adolescente che rivede dopo anni. (Presentato alla Mostra di Venezia).
Orario: 14,30; 16,30; 18,30; 20,30; 22,30. Viet. 18. ★ Drammatico
Critica ●●● Pubblico OOOO Ingresso L. 2500

STUDIO RITZ v. Acqui 2, Tel. 830.521
Ricorda il mio nome, [redacted] Alan Rudolph, con Geraldine Chaplin, Anthony Perkins (Usa - Colori) — Emily, reduce da dodici anni di prigione, si vendica in modo originale del marito nel frattempo risposatosi.
Orario: 16.30; 18,30; 20,30; 22,30. Viet. 14. ★ Drammatico
Critica ●●● Pubblico OOOO Ingresso L. 2000

TORINO v. Buozzi 6, Tel. 530.353
I porno [redacted] di una studentessa, di Alex E. Goitein, con Corrie Olson; Nina Garson, Lynn Hastings (Usa - Colori) — Studentessa non soddisfatta delle materie di scuola, cerca piacere in divagazioni erotiche.
Orario: 14,30; 16; 17,45; 19,10; 20,50; 22,30. Viet. 18. ★ Erotico
PRIMA VISIONE non recensita Ingresso L. 2500

VITTORIA v. Roma 336, Tel. 511.789
I guerrieri [redacted] notte, [redacted] Walter Hill, con Michael Bech, James Remar, Deborah van Valkelbourg (Usa - Colori) — A New York capo di una piccola banda di teppisti vuole ottenere il controllo completo della città.
Orario: 14,35; 16,30; 18,30; 20,30; 22,30. Non viet. ★ Drammatico
Critica ●●● Pubblico OOOOO Ingresso L. 3000

proseguimenti prime visioni

ALEXANDRA v. Sacchi 18, Tel. 511.293
La donna [redacted], con Erika Ramberg, Paolo Turco, K. Otto Alberty (Germania - Colori) — Erotismo e perversione: giochi proibiti e talvolta pericolosi di una giovane coppia alla ricerca del sublime.
Orario: 14,05; 15,45; 17,25; 19,05; 20,45; 22,30. V. 18. ★ Comm. erotica
[redacted] VISIONE [redacted] recensita [redacted] L. [redacted]

ELISEO piazza Sabotino, Tel. 335.98.15
Emily sweet Emily, di Henry Herbert, con Koo Stark, Sarah Brackett, Victor Spinetti (Usa - Colori) — Ragazzina divisa tra ingenuità e perversione allo sbocciare della sessualità.
Orario: 20; 22,30. Viet. 18. ★ Commedia erotica
Critica ●● Pubblico OOO Ingresso L. 1200

FORTINO via Cigna 47, Tel. 486.560
Rosemary's Baby, Nastro rosso a New York, di Roman Polanski, [redacted] Mia Farrow, John Cassavetes (Usa - Colori) — Dal romanzo di Ira Lewin, sposina perseguitata da setta infernale, partorirà bimbo forse stregato.
Orario: ap. ore 20. Viet. 14. ★ Dr[redacted]
RIEDIZIONE (1969) Ingresso L. 1000

LA PERLA c. De Gasperi [redacted], Tel. 584.791
Il vizietto, di Edouard Molinaro, con Ugo Tognazzi, Michel Serrault, Michel Galabru (Francia-Italia - Colori) — Figlio di un omosessuale, innamorandosi della figlia di un moralista, mette nei guai il padre.
Orario: 15,05; 15,45; 18,35; 2[redacted]; 22,25. Non viet. ★ Commedia
Critica ●●● Pubblico OOOOO Ingresso L. 1500

MAFFEI v. Pr. Tommaso 5, Tel. 683.354
Vieni [redacted] voglio fare l'amore con te, di Andrew Whyte, con [redacted] Scott, Jack Frank, Anne von Lindberger (Svezia - Colori) — Focoso e chiaro richiamo erotico di una appassionata svedese ai maschi disponibili.
Orario: 14,30; 16,30; 18,30; 20,30; 22,30. [redacted] 18. ★ Erotico
PRIMA VISIONE non [redacted] Ingresso L. 2500

MASSAUA p. Massaua 9, Tel. 795.803
OGGI CHIUSO

MASSIMO v. Montebello 8, Tel. 876.061
OGGI CHIUSO

ORFEO p. Carlina, Tel. 518.114
CHIUSO PER [redacted]

PUNTODUE d'Essai v. Garibaldi 30, Tel. 545.245
Tre donne immorali?, [redacted] Walerian Borowczyk, con Marina Pierro, Gaelle Legrand, Pascal Christol (Francia - Colori). Viaggio erotico attraverso le abitudini sessuali di tre donne vissute [redacted] epoche diverse
Orario: 15; 16,50; 18.40; 20,30; 22,30. Viet. 18. ★ Drammatico
Critica ●●● Pubblico OOOO Ingresso L. 1200

SEXY MOVIE ONE c. Belgio 43, Tel. 874.171
Sexymanie di una moglie, di Miros Blank, con Anna Fonsu, Andy Bork, Chris Wimbley (Usa - Colori) — Impegnato ménage erotico per un marito p[redacted] di una [redacted] maniaca
Orario: 15; 16,30; 18; 19,30; 21; 22,30. [redacted]. 18. ★ Erotico
PRIMA VISIONE non recensita Ingresso L. 1500

STATUTO v. Cibrario 16, Tel. 487.051
OGGI CHIUSO

seconde e altre visioni

ACAPULCO (via Donizetti 6 - p. Nizza, tel. 651.264)
Chiuso per riposo

APOLLO (largo Gaschino 91, tel. 215.685)
Chiuso per riposo

CONTINENTAL (v. Nizza 348, tel. 697.068)
Vai gorilla, F. Testi, R. Palmer. Viet. 18. ★ Avventuroso

ERBA D'ESSAI (corso Moncalieri 241, [redacted].467)
Contratto marsigliese, di R. Parrish, con Michael Caine, Anthony Quinn. Col. [redacted]; 22,30. ★ Drammatico

FARO (via Po 30, tel. 832.214)
Niente vergini in collegio, Nastassja Kinski. Viet. 14. [redacted]: 15,20; 17,15; 19; 20,45; 22,30. ★ Commedia erotica

FIAMMA (corso Trapani 57, tel. 372.057)
Il laureato, D. Hoffman, A. Bancroft. Non viet. ★ Commedia

GIANDUJA
Da sabato 22: **Il gatto con gli stivali**, con le Marionette Lupi. Tel. 530.238

HOLLYWOOD (corso R. Margherita 106, tel. 851.904)
Chiuso per riposo

KELLER STUDIO (v.le Madonna Campagna 1, tel. 215.613)
Gioventù bruciata, con J. Dean. ★ Drammatico
Segnalato F.A.C. (Film Arte Cultura). Proiezione unica ore 20,45. Al termine 1/2 ora X: I giovani e la droga.

ZETA RAGAZZI (via Cibrario 88, tel. 772.907)
Ogni sabato ore 15-17 proiezioni per ragazzi. Baby sitter [redacted]. Per le proiezioni di oggi vedi zona Francia

ZONA CENTRO

ALCIONE (corso Reg. Margherita 134, tel. 280.000)
Oggi chiuso per riposo settimanale. Domani sullo schermo: **Perversion**. Sulla scena: Lisa - Fanny - Dedè. Viet. 18. Ore 16-21.30. ★ Erotico

CABARET VOLTAIRE (v. Cavour 7, tel. 516.046)
«La bolte del Cinema»: proiezioni dalle 18 alle 24 continuate. Erotismo nel cinema: «Hard-core» o «La [redacted] e la bestia». Ingresso soci. ★ Erotico

MOVIE CLUB (v. Giusti 8, tel. 544.077)
Fino all'ultimo respiro, [redacted] Jean Luc Godard, J. P. Belmondo, J. Seberg. Ore 20,45; 22,30. ★ Drammatico

PO (v. Po 21, tel. 510.496)
Chiuso. Domani **La dolcissima Dorotea**. ★ Commedia [redacted]

REGINA (c. R. Margherita 123, tel. 530.885)
Coffy, colori. Viet. 18. ★ Commedia

VITT. VENETO (p. Vitt. Veneto 5, tel. 671.642)
(Doppia [redacted] rossa) L'isola dei piaceri proibiti. Viet. 18. ★ Commedia erotica

CROCETTA - S. RITA - [redacted]

[redacted]RIANO (via Sacchi 65, tel. 587.715)
Easy Rider, [redacted] Fonda. Viet. 14. ★ Drammatico

GIARDINO-CINEOCCHIO (v. Monfalcone 62, tel. 326.873)
Romeo e Giulietta, di Franco Zeffirelli, [redacted] O. Hussey, J. Whiting. Or. 19,45; 22,15. ★ Drammatico in costume

VINZAGLIO (corso D. Abruzzi 102, tel. 596.125)
Per la serie grandi gialli: **La tarantola dal ventre nero**, di Paolo Cavara, con Giancarlo Giannini, B. Bouchet, S. Auger, S. Sandrelli. Viet. 14. Or.: 20,25; 22,30. ★ Giallo

[redacted] S. PAOLO

AMERICA (via Fréjus 27, tel. 446.764)
Riposo.

SAN PAOLO (v. Cesana 60, tel. 372.637)
[redacted] chiuso.

ZONA FRANCIA

BERNINI (c. Tassoni 3, tel. 773.843)
Il mucchio selvaggio, di S. Peckinpah, con W. Holden, E. Borgnine. Viet. 14. Ult. 22. ★ Western

NUOVO ODEON (v. Venaizio 8, [redacted]. 772.362)
I guerrieri, Clint Eastwood, Telly Savalas, techn. [redacted] viet. [redacted] 19.45 ★ Guerra

ZETA d'Essai (v. Cibrario 88, tel. 772.907)
L'uomo che fuggì dal futuro, di G. Lucas, con R. Duvall, D. Pleasance. Ore 20.40; 22,30. Ultimo giorno. ★ Fantascienza

ZONA S. DONATO

ROMA - INC. (v. S. Donato 40 bis, tel. 487.765)
Un violento [redacted] terrore. ★ Drammatico

[redacted] CAMPAGNA - LUCENTO

AMBRA (v. Chiesa della Salute 77, tel. 297.197)
Oggi chiuso.

JOLLY (v. Verolengo 130, tel. 290.161)
Oggi chiuso.

ZONA MILANO - REGIO PARCO

MAIOR (largo G. Cesare 105, tel. 287.974)
[redacted] e peccati delle donne nel mondo. Viet. 18. ★ Commedia erotica

ARCI-ZENIT (v. Corelli 1, tel. 267.697)
Faccia a faccia, di S. Sollima, G. M. Volonté. Ore 20; 22. ★ Drammatico

[redacted] VANCHIGLIA - BORGO PO

[redacted]ANO d'Essai (corso Casale 106, tel. 832.086)
C'eravamo tanto amati, di E. Scola, [redacted] N. Manfredi. Ore 20.15; 22,30. ★ Commedia

ZONA NIZZA - LINGOTTO

CABIRIA d'Essai (p. Bengasi, tel. 6060.553)
Valentino, [redacted] Ken Russell, con R. Nureyev. Ore 20,30; 22,30 ★ Drammatico

CUORE * (v. Nizza [redacted], tel. 687.668)
Lassù qualcuno mi [redacted], Anna Maria Pierangeli, Paul Newman. Ore 19.30; 22,15. ★ Commedia drammatica

SPEZIA (v. Nizza 170, tel. 693.617)
La settima donna, Florinda Bolkan. Viet. 18. ★ Drammatico.

* Cinema a carattere parrocchiale.

TEATRI

ALCIONE: oggi chiuso per riposo settimanale. Domani sulla [redacted]. **Lisa - Fanny - Dedè**. Sullo schermo: **Perversion**. Viet. 18. Or. 16-21,30.
ALFIERI: [redacted] XXV Festival dell'Operetta. [redacted] abb. [redacted] da venerdì. Tel. 535.440.
[redacted]RIGNANO: stasera ore 21 Carlo Campanini - Franco Barbero in «Paletto Gioanin americano 'd Mongardin». Tre atti comicissimi [redacted] Dino Belmondo. Prenot. via Roma 49, [redacted] - 556.246
[redacted] (tel. [redacted].500): questa sera Oreste Lionello
ERBA: Scuola di teatro piemontese con Farassino. Scaglione e Brero. Iscrizioni c. Moncalieri 241, [redacted]. 690.467, ore 15-19 feriali.
GIANDUJA: da sabato 22 «Il gatto con gli stivali» con [redacted] Marionette Lupi. Tel. 530.238.
NUOVO - Sala Valentino: stasera ore 21,15 Arrabal, Jodorowski, Topor in «Rappresentazioni in Rappresentazione», Anonima Teatro Studio.
NUOVO: Centro di formazione teatrale e Centro di perfezionamento della danza. Iscrizioni feriali ore 16-19
NUOVO - Seminario di Mimo con Alessandro Musorn. Iscrizioni fino a domani ore 16-19. Tel. 655 562
TEATRO STABILE: Vendita abbonamenti Stagione '79-'80, via Roma 49.

RITROVI

AL BAGATELLE (Str. Cavoretto 2): 21
ARLECCHINO: ore 21 Lino [redacted].
[redacted] **ARTI**: ore 21 danze con un'orchestra e [redacted] cantante che valgono la vostra serata.
CLUB 84: ore 15,30 e 21 danze.
DU PARC: ore 21 Boccaccio 71.
LA PE[redacted]: 21 I Falchi.
ODEON (ex Gay): 16-21 T.N.T. Group.
TROCADERO: ore 21 Luna Park.

INDIE-PIANO BAR (Verdi 10, t. 537.340): [redacted] piano G. Palumbo e Nadia.
SHAKER-PIANO [redacted] (C. Battisti 3 - t. 532.492): Bernard Thomas e Fabio.

[redacted] (C. Moncalieri 5 - t. 885.487); al piano Nigel Thomas.
TRIANGOLO [redacted]CANA (v. Fabrizi 71).
VILLA GAY DISCOTECA: ore [redacted].

GALLERIE E MUSEI

CITTADELLA (Bertola 31): E. Mezzadra.
GALLERIA ADRIANO VILLATA - Cerrina Monf. (AL): tel. 0142/943.304, personale di Antonio Corpora. Sino [redacted] 29 sett.

ASSOCIAZIONE PIEMONTESE GALLERIE ARTE [redacted]
DAVICO: Guazzi di Kuriyama.
VIOTTI: Jacques Trouvé

MUSEO NAZIONALE DEL [redacted] (Palazzo Chiablese): 10-12; 15-18.
MUSEO [redacted] **PIEMONTESE - Teatro Gianduja** (v. S. Teresa 5, tel. 530 238).

CINEMA CINTURA

CARMAGNOLA
Margherita: La [redacted] dei morti vi-[redacted]
CHIUSA S. [redacted]
[redacted] Giustiziere sfida la polizia
CHIVASSO
Cinecittà: Professione reporter
Moderno: Rivoluzione sessuale in America
Politeama: Vanessa nell'impero [redacted]
CIRIE'
Catalano: Sessomania. V. [redacted]
Italia: Le confessioni di [redacted] concubina
[redacted]**vo:** oggi [redacted]
CUORGNE'
Perona: Saloon Kitty
LANZO
Catalano: Marlowe indaga
NICHELINO
Superga: Racket [redacted] sequestri
PINEROLO
Hollywood: Ninfomania casalinga
Italia: Zombi n. 2
Nuovo: Seximania di una moglie
Primavera: Carrie lo sguardo di Satana
Ritz: Ken il flagello del Kung-Fu
RIVAROLO
Cristallo: Il [redacted] della [redacted]
SETTIMO
Garibaldi: Niente vergini in collegio
[redacted]
Centralo: Sexy Simphony
VALPERGA
Ambra: La felicità nel peccato
[redacted]
Supercinema: Morbosità [redacted] una orientale

CINEMA PIEMONTE LIGURIA

ALESSANDRIA

Alessandrino: [redacted] dramma borghese.
Ambra: Cristo [redacted] è fermato ad Eboli.
Comunale: [redacted] maschio e la femmina
Corso: L'impero delle termiti giganti.
Cristallo: Gola profonda.
Galleria: Hair.
Moderno: Attimo per attimo.
ACQUI TERME
Ariston: Pornoninfomania.
Cristallo: Dimenticare Venezia.
Garibaldi: riposo.
[redacted]: [redacted]
[redacted] MONFERRATO
Moderno: Per chi suona la campana.
Nuovo: riposo.
Politeama: Terrore dallo spazio profondo.
Rivoli: riposo.
CASTELCERIOLO
Macallè: riposo.
FELIZZANO
Comunale: riposo.
GAVI LIGURE
Il Forte: La polizia li vuole morti.
[redacted] LIGURE
Cristallo: Ragazze a pagamento.
Iris: La pantera rosa.
[redacted]: Dalla Cina con furore.
Moderno: Sexy club.
[redacted]
Lux: Fuga di mezzanotte.
Moderno: Per vivere meglio divertitevi con noi.
Torrielli: La battaglia delle galassie.
[redacted] SALVATORE MONFERRATO
Comunale: riposo.
SERRAVALLE SCRIVIA
Astor: riposo.
Lara: Happy days la banda dei [redacted] di pesce.
TORTONA
Moderno: Vedova inconsolabile ringrazia...
Sociale: L'altra faccia del vizietto.
Verdi: Napoli, serenata cal. [redacted]
VALENZA PO
Nuovo Italia: Immoralità.
Teatro: Pugni feroci.
Politeama: riposo.
VOGHERA
Arlecchino: Rebecca la prima moglie.
Galvani: Exibition streake.
Roma: riposo.
Sociale: Torino centrale del vizio

ASTI

Lux: Dany, ragazza dell'autostrada.
Politeama: I guerrieri [redacted] notte
Salone: Profezia.
Splendor: La porno ninfomane.
Teatro: L'ultima onda.
Vittoria: Attimo per attimo.
CANELLI
Balbo: Fabbre di sesso.
Regno d'Oro: riposo.
MONCALVO
Nuovo: riposo.
[redacted]
Aurora: riposo.
Lux: riposo.
Sociale: La cerimonia dei sensi
Verdi: La squadra dell'ispettore Swenney.
[redacted] DAMIANO
Lux: riposo.
Splendor: riposo.
Cristallo: riposo

BIELLA

APOLLO: Il piacere erotico.
Impero: Fantasmi
Marconi: La polizia indaga.
[redacted]**:** I guerrieri della notte
Odeon: Attimo per attimo
Sociale: Tre donne immorali
CREVACUORE
Aurora: La stangata.
PRAY
Excelsior: Preparate i fazzoletti
VARALLO
Teatro Civico: Greta, la donna be-[redacted]

CUNEO

Corso: riposo
Flamma: Zombi n. 2
Italia: Sexy jeans
Nazionale: La cameriera.
ALBA
Corino: riposo.
Eden: I guerrieri dell'inferno
BENE VAGIENNA
Allodi: riposo
BORGO S. DALMAZZO
Moderno: riposo.
BOVES
Nuovo: riposo

BRA
Impero: riposo
Politeama: La maledizione di [redacted]niel
Vittoria: Napoli serenata calibro 9
CARAGLIO
Splendor: Con [redacted] bava alla bocca
CAVALLERMAGGIORE
[redacted]. **Giorgio:** riposo
CENTALLO
Alessandra: riposo.
CEVA
[redacted] riposo.
COSTIGLIOLE SALUZZO
N. Moderno: riposo.
FOSSANO
Astra: Il cacciatore.
Iride: riposo
MONDOVI'
Corso: Betsy
Italia: 21 ore [redacted] Monaco.
[redacted]
Ariston: riposo.
PIASCO
[redacted] **Rosa:** riposo
RACCONIGI
Sociale: riposo
ROBILANTE
Robilantese: riposo.
SALUZZO
Civico: Rivoluzione sessuale in America.
Italia: Porno exibition.
Splendor: Tutto accadde di [redacted]nerdì
SAVIGLIANO
Aurora: riposo
Nazionale: 3 matti in [redacted] collegio femminile
Ritz: riposo
[redacted]
Corso: [redacted]
VILLAFALLETTO
Moderno: Riposo.

NOVARA

Astra: Porno delirio.
Coccia: Hair
Faraggiana: I guerrieri della notte
ARONA
San Carlo: Shoot voglia [redacted] uccidere
Roma: Fraulein Kitty.
Moderno: Cane di paglia
Lux: Interiors.
BORGOMANERO
Moderno: Complesso sessuale delle studentesse.
Nuovo: Il racket [redacted] sequestri
DOMODOSSOLA
Catena: Porco mondo.
Corso: Un gatto venuto dallo spazio
TRECATE
Comunale: La vergine [redacted] bestia
Vittoria: Il corsaro dell'isola verde.
VERBANIA
Apollo: Dimenticare Venezia.
Ariston: Una squillo per l'ispettore Klute
Vip: Le ragazze del ginecologo.
Sociale (Pallanza): American graffiti
CANNOBIO
Odeon: La maledizione di Damien
Diana: Sexy jeans

VERCELLI

Astra: Incontri molto ravvicinati [redacted] quarto tipo
Civico: Odissea erotica
Nuovo Italia: Hair
Principe: riposo
Verdi: riposo
Viotti: riposo.
BORGO D'ALE
Vittoria: riposo
CRESCENTINO
Moderno: riposo
[redacted]
Italia: riposo
Lux: chiuso per ferie.
LIVORNO FERRARIS
Moderno: [redacted]
SALUGGIA
Comunale: riposo
[redacted]
Italia: riposo
SANTHIA'
Ideal: riposo
Splendor: riposo.
TRINO
Astor: riposo
Moderno: riposo.
TRONZANO
Lux: riposo

GENOVA

Ambassador: Fantasmi.
Ariston: Midnight Blue.
Astor: Donna è meraviglia.
Augustus: Avalanche Express.
Gioiello: Le pornomogli.
[redacted]**:** Zombi 2
Lux: Il corpo della ragassa
Nuovo Palazzo: Il cacciatore.
Odeon: Buon compleanno Topolino.
Olimpia: Poliziotto [redacted] canaglia.
Orfeo: I guerrieri [redacted] notte
Plaza: Sono timido... ma lei mi cura
Ritz: Improvviso.
Rivoli: Una strada, [redacted] amore
Smeraldo: Les pornocrates.
Universale: Hair.
Verdi: Fermate l'Orient-Express.
Lido: Inferno sommerso.
Ideal: Fuga di mezzanotte
CHIAVARI
Astor: Adolescenza morbosa
Cantero: Suspiria
Nuovo: Un borghese piccolo piccolo
Odeon: Chiuso per ferie.
RAPALLO
Grifone: The stud.
Italia: Il nemico del giaguaro.
Augustus: riposo
SANTA MARGHERITA L.
Centrale: Il salario della paura.
Mignon: Arancia meccanica.
Lux: riposo.
RECCO
Annia: Un uomo [redacted] ginocchio.

SAVONA

Diana: Capitan Rogers del 25° secolo.
Ars: I guerrieri della notte.
[redacted]**:** Hair.
Astor: Gioco [redacted].
Olimpia: I piaceri particolari.
Jolly: Le collegiali svedesi.
Filmstudio: Il commissario.
ALASSIO
Colombo: Nuovo programma.
Ritz: [redacted] poliziotta.
[redacted]
Astor: Pornodelirio.
Ambra: Rally dei campioni.
Cristallo: Le avventure eroiche di Giulietta e Romeo.
ALBISSOLA CAPO
Doria: Chiuso per restauri.
ALBISSOLA [redacted]
Marconi: riposo.
ANDORA
Rossini: Squadra antigangster.
[redacted] MONTENOTTE
Abba: Noi due in coppia.
Cristallo: Sexisinphony
[redacted]
Odeon: Agente 007 con licenza [redacted] uccidere
FINALE LIGURE
Vittoria: Osceno desiderio
Ondina: Sporco eroe
Ideal: Ecco noi per esempio.
LOANO
[redacted]**:** La stangata
Loanese: [redacted] porno ninfomani
MILLESIMO
Italia: La banda [redacted] trucido.
Lux: Pugni feroci.
[redacted]
Ariston: Piccole donne
Mignon: Pantera Rosa show.
VADO
Ambra: [redacted] ragazza dal pigiama giallo
VARAZZE
Teiro: Ecce bombo
Verdi: Un dollaro d'amore.

IMPERIA

[redacted]**:** Gli amori impuri di Melody.
Centrale: Il gatto con gli stivali in giro per il mondo
[redacted]**:** Bruce Lee il dominatore.
Imperia: Che botte ragazzi.
DIANO MARINA
Dianese: Il ladro di Bagdad
BORDIGHERA
Olimpia: Lenny
[redacted]**:** I tre dell'operazione drago.
[redacted] DI TAGGIA
Cerri: Diamanti sporchi di sangue
RIVA LIGURE
Corallo: Copie erotiche
[redacted]
Ariston Teatro: Poliziotto o canaglia
[redacted]**:** Ricorda il mio nome.
[redacted]**:** Profezia
Mignon: Geppo il folle
Centrale: Norma Rae.
Orfeo: Suspiria
Lux: Berlinguer ti voglio bene
Sanremese: L'uomo laser.
Supercinema: Dove vai se il vizietto non ce l'hai.
VENTIMIGLIA
Europa: Cantando sotto [redacted] pioggia

Ieri sera a «Il postino Cheval»

Ragtime e nostalgia nella vecchia Torino

Nella città vecchia, dove Torino merita davvero la fama di «piccola Parigi» per le stradine che d'inverno si fanno brumose ed è bello bere un caffè dentro bar dal bancone di marmo, ieri sera accadeva qualcosa di nuovo anzi d'antico con il Ragtime suonato dalla band di Gigi Cavicchioli, protagonista di un concerto organizzato da «Il postino Cheval», polledrico centro culturale dove la gente riesce ancora a divertirsi.

Mentre la musica di Scott Joplin usciva gentile dal portone di via Palazzo di Città (al numero 14), la nostalgia non ci riportava tuttavia [redacted] climi folcloristici di un'America tardo ottocentesca, ma proprio alla vita vissuta nelle strade della Parigi di Boris Vian, quando l'Europa scopriva il jazz, quando (1945) le piccole «caves» degli intellettuali [redacted] degli operai riuscivano a snobbare i tabarin degli ultimi scettici blu.

Applausi per Cavicchioli [redacted] per i suoi musicisti, assi di un revival documentato [redacted] successo. Un folto pubblico [redacted] già un successo. Successo per l'orchestra, certamente, ma successo anche per questo originale (non solamente nella scelta della denominazione) «Il postino Cheval», fucina di idee, punto d'incontro per musicisti, pittori, per chiunque cerchi a Torino di uscire dalla routine del divertimento: [redacted] così noioso — si dice — divertirsi [redacted] Torino dove pare che tutti vadano in discoteca per bollare la cartolina come si fa in fabbrica o negli uffici.

«Il postino Cheval» è anche il titolo di un'opera di Max Ernst, un collage come è un collage l'attività del centro dove le iniziative (la musica, la pittura, l'astrologia, la fotografia ecc.) [redacted] intrecciano e convivono. Nel recente passato nella calda sala del centro si sono esibiti gruppi folk («La Lyonesse») e altri classici («Il collettivo della Cooperativa Torino Uno»). Ora si fa anche del jazz con Cavicchioli e con altri solisti (domani [redacted] svolgerà una jam-session [redacted] la partecipazione di tre solisti: Enzo D'Alò, Laura Culver e Bernardo Perrazzi). Ingresso limitato ai soci (la quota d'iscrizione [redacted] di [redacted] mila lire l'anno). Sergio Minero è il pittore attualmente [redacted] cartellone

l. mond.

Invitato a Leningrado

Eduardo regista in Unione Sovietica

MOSCA — *Eduardo De Filippo è stato invitato [redacted] Leningrado per dirigervi alcune sue commedie, tra cui* L'erede sono io. *Il commediografo ed attore napoletano — [redacted] cui opere sono assai note in Unione Sovietica, grazie anche all'opera indefessa della sua traduttrice Tamara Skuj — lavorerà per alcune settimane, durante i mesi di mar-[redacted] ed aprile del 1980, nel teatro «Lensovet» il cui direttore artistico Igor Vladimirov ha detto che la drammaturgia di De Filippo, «socialmente ispirata e attenta [redacted] valori spirituali della vita, è molto vicina al nostro teatro».*

Nella stessa primavera dell'anno prossimo Eduardo — così riferisce l'agenzia Tass — intende presentare a Bakù, capitale dell'Azerbaigian, l'opera lirica Napoli milionaria *di Nino Rota. La città di Bakù sul Caspio è stata spesso, per ambiente, paesaggio e carattere dei suoi abitanti, paragonata a Napoli.*

Intanto un'altra commedia di De Filippo Uomo e galantuomo *viene rappresentata con successo a Leningrado per la dodicesima stagione consecutiva.*

Ma il teatro napoletano di Eduardo ha riscosso applausi anche [redacted] Mosca, dove egli [redacted] venuto in tournée anni fa con la sua compagnia. Le sue commedie sono risultate particolarmente comprensibili alla mentalità russa; gli spettacoli sono stati seguiti dagli spettatori in traduzione simultanea per mezzo di cuffie, e l'immediatezza delle reazioni ha dimostrato la puntuale risonanza di ogni battuta presso il pubblico presente in sala.

«LA PERGOLA»
di FORTIN
Sempre specialità di pesce
La sera [redacted] col
[redacted]
V. Mondrone 9 - tel. [redacted] 626

CENTRALINO
questa sera ore 22
[redacted]
LIONELLO
Inf. pren. soci tel. 837.500

le roi
stasera ore 21 al
[redacted] MUSETTE
[redacted] Paris Pigalle Belle epoque
1979 Turin Rue du bal musette
Belle epoque La Nouvelle entrée

danze la perla
Ore 21 inizio dei trattenimenti
«SIMPATIA»
Dopodomani ripresa dei
«CLASSICI [redacted]»

DU PARC
un giardino nel cuore [redacted] Torino
SERATA ROMANTICA
A [redacted] DI CANDELA

danze arlecchino
Ore 21 BALLO [redacted] per
giovani
[redacted] meno giovani

Odeon EX SALA GAY
V. Pomba 7 tel. 548533
Ore 15 e 21 si balla
T.N.T. GROUP SUCCESSO

L'AVIS
fa appello alla vostra generosità
DONA SANGUE

RADIO FLASH 97.700 - ARCI
con il Patrocinio dell'Assessorato alla Gioventù del Comune di Torino
WOODSTOCK in EUROPA
6 ore di musica con
Country Joe - Mc Donald
Richie Havens
Arlo Guthrie
Joe Cocker
Venerdì 21 settembre dalle 15,30 allo Stadio di Parco Ruffini
Prevendita L. 3000 - alla cassa L. 3500
Prevendite: Rock e Folk - Caligaris - Ricordi - Maschio - Disclub - Diercevel - Discorama - Campus - Vasques - A-Z - Agorà - Astori (Rivoli) - Arc.

Trocadero
V. A. Doria 9 - Tel. 553.771
ORE 21
RICORDO DELL'ESTATE
con i LUNA PARK

Teatro MACARIO
Sabato 22 «prima»
OPLA'
GIOCHIAMO INSIEME
Commedia musicale
[redacted] grande spettacolo
2 tempi di [redacted]. Macario
Coreografie di M. Aguiaro
Musiche di M. Bertolazzi
[redacted] SIGNORELLI
LINDA KEMP - A. FENOGLIO
FELICE RITORNO DI
MACARIO
alla rivista
Prenotazioni tel. 556.922

ALFIERI
Da venerdì 28 settembre
XXV FESTIVAL
dell'OPERETTA
con ALVARO ALVISI
Acquistate
L'ABBONAMENTO
da [redacted] cassa [redacted] - t. 535.440

Domani all'Arlecchino
ANDRETE K.O. DALLE RISATE!
BARBRA STREISAND
RYAN O'NEAL
MA CHE SEI TUTTA MATTA?
PIC
From Warner Bros. A Warner Communications Company

ECONOMICI

19 Vendita alloggi

IFIM
libero c. S. Maurizio recente signorile salone tre camere cucina biservizi agevolazioni e/o permute tel. 515582.

IFIM
libero Collegno in casetta indipendente camera tinello cucinino servizi [redacted] 24 milioni dilazionabili tel. 515582

IFIM
libero Crocetta isola pedonale [redacted] salone 4 camere cucina tripli [redacted]zi box [redacted] 3 auto agevolazione e/o permute tel. 515582

IFIM
libero pressi c. Rosselli salone tre camere cucina biservizi biingressi terrazzo agevolazione e/o permute tel. 515582

IFIM
libero pressi g. M[redacted] completamente rimesso a [redacted] due camere [redacted] cucinino servizi 30 milioni dilazioni tel. 515582

IFIM
libero pressi l.go Gottardo ampio l[redacted] camera cucina ang[redacted] cottura servizi mq 65 24 milioni 500 mila dilazionabili tel. 515582.

[redacted]
libero v. Lanzo piano alto luminoso camera cucina servizi 19 milioni 500 mila dilazionabili tel. 515582

IFIM
[redacted]pa[redacted] s. Francia ottimo investimento [redacted] tre [redacted] ampia [redacted] biingressi biservizi tel. 515[redacted]

IMMOBILIARETORO In palazzina collinare nuova costruzione circondata dal verde vendiamo soggiorno 2 camere cucina doppi servizi mansarda box giardino condominiale. Telefonare 501.219 - [redacted]

IPI B Strada Superga, villa signorile plurifamiliare 700 mq + terrazzi; piano [redacted] 380 [redacted] custodi, 6 camere, cucina, bagni, garages. Parco recintato mq [redacted]. Telefonare 511382 537088.

IPI C libero St. Antonino di Susa. Posizione panoramica. Villa di [redacted] piani fuori terra. Pia[redacted] terra 4 saloni, cucina [redacted], due [redacted]. Primo piano: sei camere, doppi [redacted]. Piano mansarda, 5 camere, bagno, terreno mq 3000. tel. 511382

IPI E via Nizza, caval[redacted] c. Sommeiller [redacted] saloni, 5 camere cucina tripli [redacted]. 511382 537088

[redacted]
adiacenze [redacted] Marconi salone 3 camere grande cucina ingresso [redacted] mq 140 termo centrale ascensore L. 68 milioni volendo mutuo e dilazioni. Telefonare 533.947 533.986

LIBERO adiacente [redacted] Sella appartamento su [redacted] piani due saloni pranzo [redacted] studio cucina 4 servizi lavanderia ripostigli due box auto Unioncase 549777

LIBERO camera tinello cucinino bagno cantina ottimo investimento adiacente a corso Traiano. [redacted] 586 240

[redacted] corso Moncalieri 1 camera [redacted] servizi lire 17 milioni Mutuo Telefono 760 646

[redacted] corso Montecucco [redacted]issimo salone 2 camere cucina doppi servizi box lire 95 milioni vende Cervino. Telefono 772.623.

[redacted] corso [redacted]. Emanuele camera tinello servizi L. 12 milioni [redacted] mila Telefonare 861 03 21.

LIBERO
[redacted] Traiano Fiat Mirafiori 3 camere cucina salone ingresso bagno ripostiglio 12° piano [redacted] signorile: vendesi L. 67 milioni. Telefonare 533.947 533.986

LIBERO Porta Palazzo [redacted] Priocca ristrutturato, due camere cucina servizio [redacted] L. 16 milioni 400 mila. Telefono 599.782.

LIBERO Statuto salone 3 camere [redacted] servizi box lire 95 milioni Telefono 760.646.

LIBERO Stazione Do[redacted] 1 camera cucina [redacted]vizi lire 16 milioni 500 mila dilazioni. Telefono 760 [redacted]

LIBERO subito via Filadelfia di fronte stadio [redacted] Torino, salondino, camera [redacted] bagno ampio ingresso cantina 5° piano [redacted] 36 milioni. Telefono 510 245 512.800

LIBERO via Baretti 2 [redacted] gabinetto [redacted] doccia vendo L. 16 milioni [redacted] mila Telefono [redacted].

LIBERO via Dante di Nanni alloggio piano rialzato 3 camere cucina bagno 37 milioni dilazioni Telefono «La Casa» 530.821 [redacted].

LIBERO via Porpora Barriera Milano vendo [redacted] tinello servizi [redacted] 3 termoascensore dilazioni pagamento Telefono 444 225.

LIBERO vicinanze Italia 61 camera [redacted]cinino vendo 23 milioni. Telefono 582 932

LIBERO vicinanze Italia 61 camera tinello[redacted]cinino servizi [redacted] facilitando. Telefonare 537.213 517.[redacted].

LIBERO [redacted] Parella a [redacted] milioni 500 mila camera cucina servizi piano 3° termobagno Pagamento dilazionabile. Telefono 442 333

[redacted] Stadio arredato 1 [redacted] tinello cucinino bagno [redacted] cantina 1° piano Telefono 753 629

MANSARDA
bellissima zona piazza Statuto palazzo signo[redacted] ristrutturazione completa riscaldamento indipendente soggiorno letto cucina bagno semiarredata Telefono 596.240

MANSARDE corso Vittorio stessa [redacted] stupende completamente ristrutturate 1-2 camere cucinotta bagno prezzi lancio Immobilcase vende Telefono 650.7409 651.840

MONO bicam[redacted] ottimo prezzo per investimento vende Tel. [redacted]

MONTECUCCO recentissimo signorile [redacted]loncino letto tinello [redacted] biservizi box mutuo dilazioni tel. 6505539 6508479.

NICHELINO [redacted] alloggio libero due camere tinello servizi, altro occupato affare Telefonare 620 804

OCCASIONE largo Toscana in casa r[redacted]te vendo cmaera [redacted] bagno 4° [redacted]. L. 12 [redacted] 700 mila. Telefono 485 255

PAVAROLO vendesi villa signorile nuova di salone 3 camere cucina tripli servizi tavernetta garage 4 auto giardino prezzo interessante Unioncase 549777.

[redacted] Galimberti vendesi libero appartamento di 4 camere cucina [redacted] lire 49 milioni trattabili sufficiente 70% contanti. Telefono 619.00[redacted]

PIEMONTIMMOBILI vende via M. Coppino alloggetto libero camera tinello servizio. Telefono 710 809

PIEMONTIMMOBILI vende villetta [redacted] Guido Reni 9 camere giardino parzialmente affit[redacted]a vero affare. Telefono 710 809

PIEMONTIMMOBILI vende Laumann prestigiosa villa bifamiliare elegantissima ogni alloggio [redacted]ne 2 ca[redacted] [redacted] bagno seminterrato laboratorio giardino meraviglioso. Telefono 710.809.

PINO villa salone due letto cucina bagno più studio [redacted]ria camera due box mansarda 120 milioni tel. 842608

PRESSI Chivasso vendonsi ville residenziali riscaldamento autonomo finiture signorili mutuo S. [redacted] consegne da ottobre in poi. tel. 011 510974

PRIVATO vende [redacted] subito alloggio signorile corso Francia 2 ingressi salone 4 [redacted] spogliatoio [redacted] mq più posto auto in cortile lire 120 milioni [redacted] mutuo. Telefono 74.084.

PRIVATO vende libero zona S. Rita alloggio 1° piano [redacted] camere soggiorno cucina ingresso servizi ripostiglio cantina. Possibilità [redacted] e dilazioni. Telefono 500 346.

RIVOLI privato vende a privato in zona verde residenziale alloggio libero signorile mq [redacted] due [redacted] giardino condominiale tel. 6497035.

SICA A vende Pianezza in palazzina [redacted] giardino appartamento [redacted] salone [redacted] camere cucina abitabile biservizi cantina [redacted] posti auto mutuo facilitazioni Tel. 543.339 - [redacted].

SICA [redacted] vende Pino Torinese (in collina) in recentissima palazzina signorile [redacted] rifiniture appartamenti varie [redacted] terrazzi aree [redacted] auto. Telefono 543.339 534.289

SICA B [redacted] via Nizza appartamento libero di 2 camere tinello servizi 5° piano ascensore [redacted] permute [redacted] montagna (Bardonecchia). Tel 543.339 - 534.289.

[redacted] B vende [redacted] Madama Cristina appartamento [redacted] di 2 [redacted] cucina [redacted]. Facilitazioni pagamento Telefono 543 339 534.289.

SICA [redacted] v. Cercenasco (p.za Guala) [redacted] recente costruzione [redacted] 2 camere tinello [redacted] ripostiglio servizi ultimo piano mutuo facilitazioni [redacted]. 543.339 - 534.[redacted]

SICA C vende zona [redacted] Vinzaglio appartamento libero signorile recente [redacted] salone cucina abitabile biservizi box auto. Telefono 543.339 534.289.

SICA D [redacted] Regno [redacted] di finizione [redacted] metri terreno possibilità [redacted] materiali. Telefono 543 339 534 289.

SICA D vende [redacted] Gerbido condominio recentissima costruzione ultimi appartamenti [redacted] finizioni accurate mutuo eventuali [redacted]mute. Tel. 543 339 - 534.289

SICA E vende Orbassano appartamento libero di 3 camere tinello cucinino servizi facilitazioni pagamento. Telefono 543 339 534 289

SIGNORILE libero (via Cibrario 47) [redacted] 3 [redacted] bagni 85 milioni anche permutando. Telefonare 480.802 ufficio

SOTRIM A 503.350 liberi Avigliana adiacente corso Laghi vende appartamenti varie [redacted]ture giardino condominiale.

SOTRIM B 503 998 liberi Sangano Villaggio Duvesio in palazzina [redacted] costruzione vende alloggi signorili panoramici

SOTRIM C 503 350 piazza Foroni 7 parzialmente libero ingresso [redacted] camere [redacted] cucina 2 cantine 3 milioni 500 [redacted] contanti più mutuo.

SOTRIM D 503.998 liberi via Giolitti [redacted] nuova costruzione vende uffici negozi appartamenti pagamento agevolato permute

SOTRIM E 503.350 zona Regio Parco frazionati in stabile con riscaldamento centrale 1-2 [redacted] bagno prezzi a partire da 9 milioni [redacted] disponibile negozio.

SOTRIM F [redacted] Verona 47 frazionati 1 camera cucina da 5 milioni [redacted] mila, 2 camere [redacted] milioni 200 mila 3 [redacted] 14 milioni 900 mila

[redacted] 60
zona Pozzo Strada libero [redacted] signorile ingresso 2 camere cucina abitabile servizi cantina giardino condominiale mutuo [redacted] rio Telefono 513.916.

SPAZIO 60
[redacted] Parella [redacted] camera tinello cucinino servizi cantina mutuo fondiario Telefono [redacted] 513.916.

TAIT A. Vende libero corso [redacted] Umberto [redacted] stabile d'epoca [redacted] alloggio di sala tre camere cucina ingresso servizi [redacted] rinnovare L. 68 milioni [redacted] mila. [redacted] 502383 o 596425.

USAV 773309 [redacted] libero camera cucina servizio esterno [redacted] 2°, corso Francia vicinanze piazza Rivoli ample dilazioni.

UTIP 519894 vende lussuosa villa libera precollina Castiglione Torinese, [redacted] camere cucina biservizi box per 6 auto cantina grande mansarda giardino [redacted] 3000 facilitazioni pagamento permute.

[redacted]**IP** [redacted] vende libero [redacted] Cadorna, [redacted] cucina ingresso bagno 24 milioni [redacted] mila dilazioni pagamento eventuali permute.

VENDESI a Nichelino alloggio libero camera tinello servizi. Altro occupato, recenti centrali. Telefonare [redacted].

[redacted] alloggio tre camere cucina [redacted] palo stabile signorile recente via Zumaglia tel. Oddone 510974

[redacted] alloggi in Poirino strada Isolabella 1-2-3 camere cucina servizi box palazzina di [redacted] costruzione con ascensore. Per informazioni telefonare [redacted] 798.180 oppure visite in loco al sabato ore 10-13 e 15-17.

VIA Cibrario [redacted] casa signorile vendo alloggio occupato termo bagno [redacted] composto da salone due [redacted] piano [redacted] L. [redacted] milioni trattabili Tel. 510.860.

[redacted] a Pecetto panoramica soleggiata [redacted] ne [redacted] [redacted]ina 2 bagni grande mansarda [redacted] garage per 4 auto lavanderia cantina [redacted] mq giardino in costruzione impresa vende direttamente dilazioni mutuo eventuali [redacted]. Telefono 290.097

VILLA bifamiliare Givoletto [redacted] recente ogni confort 2000 mq terreno 175 [redacted] no [redacted] vende Gaiotto [redacted]

VILLA con vista laghi vicinanze Avigliana vendo [redacted] di 4 [redacted] tavernetta e mansarda [redacted] parco [redacted] 3500 [redacted] milioni più 25 milioni mutuo. Tel. 372.443

VILLA Rosta libera bifamiliare ottimamente rifinite [redacted] appartamenti [redacted] piano mansardato ampio seminterrato giardino [redacted] mq mutuo Gaiotto. [redacted] 488.789

VILLA [redacted] Cinzano nuova salone 2 camere cucina, mansarda 2 [redacted] tavernetta garage accesso [redacted] mq terreno 135 milioni meno mutuo Gaiotto 488 972.

VOLPIANO impresa vende in palazzina 12 alloggi 1-2-3 camere soggiorno pranzo servizi box giardino Telefonare 988.[redacted]

20 Domande affitto

[redacted]. **REFERENZIATO** [redacted] in affitto alloggetto ammobiliato indipendente. Telefonare 585.333.

ARCHITETTO [redacted]to cerca [redacted]to per se stesso appartamento decoroso centrale [redacted] semicentrale [redacted] vani. Telefono 696.5278.

CONIUGI referenzialissimi [redacted] appartamento [redacted] garanzie. Telefono 650.3024.

[redacted] sposi referenziati [redacted] partamento massime garanzie. Telefono [redacted].

21 Offerte affitto

A. AFFITTASI alloggio ammobiliato [redacted] letto saloncino tinello cucinino [redacted]. Telefono 651.921.

AFFITTASI ufficio centrale, 5 [redacted] servizi [redacted]na signorile e tranquilla. Telefono 389.191.

[redacted] **SALVATORE** 587183 587535 affitta solitaria riservatissima garçonniere adeguatamente arredata discrezione.

UFFICI signorili [redacted] completo [redacted] segreteria recapiti postali telefonici sale riunioni. Tel. 636.777.

[redacted] in stabile [redacted] tutti uffici zona Cibrario S. Donato 2 camere entrata servizi affittiamo lib[redacted] subito. Telefonare Meccase 546.439.

22 Traslochi

[redacted] accurati prezzi modici smontaggio rimontaggio mobili garanzia lu[redacted]goni [redacted]. [redacted] Monialto via Nizza 33.

30 Scuole e istituti

CORSI per parrucchiere estetiste teorico pratico diurni [redacted]. Iscrizioni aperte Ist. Stella Nordica Torino. Telefono 502.783.

36 Nautic[redacted]

CANOTTI pneumatici di tutte [redacted] marche anche Pvc riparazioni modifiche manutenzione invernale, esperienza ventennale. Fabbrica Garma, via Aosta 3.

NAUTICA San Bartolomeo [redacted] Mare (Im) [redacted] tori Evinrude imbarcazioni delle migliori [redacted]che. [redacted], officina assistenza, [redacted]. Borgarello. Mare [redacted]. Telefonare [redacted].

[redacted] nautiche inizio corsi settembre. Autoscuola Vittoria. [redacted].

37 Campeggio e sport

[redacted] sporti ad [redacted] automatica e materassi a molle, carrelli appendice rimorchi porta-barche, porta-auto, porta-moto, rimorchi [redacted] trasporto [redacted]telli pneumatici. Visitateci [redacted] Salone Caravan-Eu[redacted] 13 al [redacted] settembre. Fabbrica rimorchi Coarva, via Stampini 15, tel. 290.029 251.176.

45 Ville, app., cascine per vacanze, acq.-vend.

A. [redacted] laghi vendesi villa libera panoramica gi[redacted] tavernette [redacted] mutuo permute PBK 516231 535357.

A. VILLA collina [redacted] d'Arazzo (At) [redacted] posizione nuova costruzione salone camino cucina 2 camere mansarda terreno [redacted] 14.700 piante [redacted] frutta L. [redacted] milioni. Telefono [redacted] 011/649.7931

A [redacted]
baita a Alice Superiore [redacted] terreno. Telefono 332 653

A Val di Viù abitabile [redacted] terreno [redacted] camere cantina [redacted]lo terrazz[redacted] a [redacted] 14 milioni 500 mila [redacted]. Telefono 334.207

[redacted] km [redacted] Torino [redacted] riattare [redacted] re cantina cortile [redacted] orto a [redacted] 7 milioni 300 mila. Telefono 332.653.

A 45 km [redacted] Torino casetta abitabile [redacted] paese orticello, [redacted], [redacted] 10 [redacted] dilazioni. Telefono 516.507.

A [redacted] metri [redacted] Pinerolo villetta [redacted] soggiorno angolo cottura bagno tavernetta [redacted] 18 milioni dilazioni. Telefono 532.789.

ALBENGA entroterra rustici panoramici [redacted]zialmente da riattare con giardino da L. [redacted] milioni Confar 0182 43158 43280

[redacted] impresa vende direttamente a 5 minuti mare camera tinello cucinino uniblock piscina tennis parco condominiale lire 17 milioni più mutuo e dilazioni. Rag. Ferrando 0182 - 53 886 50.758 541.780.

ALLOGGETTO libero di 2-3 [redacted] acquisto in Liguria tra Noli e Riva Ligure, pagamento contanti tel. 539019 mattino

[redacted] IN [redacted]
(Montiglio d'Asti - Lago di Codana) panora[redacted] signorile pronta consegna facilitazione di pagamento Immobiliare Silca tel. 0142 74496.

BEAULARD [redacted] Bardonecchia vendonsi [redacted] ristorante [redacted] mq 500 circa, discoteca [redacted] mq [redacted] circa, eventuali permute [redacted] alloggi Torino o [redacted] a bella cascina tel. 011 510974.

[redacted] Scalea. Diamante per la tua prossima estate bicamere al mare da 11 milioni con 30% acconto. Tel. 011 761.591.

[redacted] bella casetta 3 vani cortile fienile vendo 7 milioni 900 mila. Telefono 710.809.

CAMINO panoramico 2 [redacted] cucina ba[redacted] giardino 1000 metri terreno vendo 19 milioni. Telefono 710.809.

[redacted] rustico collinare [redacted] bagno box terreno [redacted] 37 milioni. Gabetti, Pinerolo, 0121/22.851 77.448.

CASA campagna abilmente riattata 16 km da Torino zona Chierese volendo bifa[redacted] piscina privata [redacted]. Telefonare 842.[redacted]

[redacted] casetta a due piani 5 [redacted] terreno [redacted] circa con frutteto lire 25 milioni [redacted] 12 milioni mutuo Telefono 372 443.

CASALEGNO A Scalze (To) villa libera nuova bifamiliare 2 alloggi di saloncino 2 camere cucina biservizi garage mansarda. Terreno mq 2000 lire 100 milioni forte mutuo Telefono (011) 838.444.

CASALEGNO B Giaveno (To) porzione rustica da riattare 6 vani posto auto lire 16 milioni 500 mila occasione! Telefono (011) 838 444 885.962.

CASALEGNO C Barge (To) casa bifamigliare da ultimare terreno mq 1000 per informazioni telefonare (011) 838.444 886 962 835.403

CASALEGNO D Avigliana (To) casa libera 6 vani con servizi garage cantina lire 26 milioni [redacted] mila mutuo fondiario Telefono (011) 838.444.

[redacted] di Domenico Bonanni vende a Novalesa villa bifamiliare su due piani [redacted]posta di due appartamenti indipendenti co[redacted] soggiorno [redacted]re letto [redacted]nolo ingresso servizio terrazzo cantina box giardino di circa 900 mq tel. 0122 31914

[redacted] di Domenico Bonanni vende in Val di Susa rustici riattati e da [redacted] con e senza terreno varie dimensioni a partire [redacted]. 9 milioni tel. 0122 31914.

[redacted] Domenico Bonanni vende a Gravere ultimi appartamenti [redacted] costruzione [redacted] dimensioni a partire da L. [redacted] milioni [redacted] mila facilitazioni di pagamento tel. 0122 31914.

[redacted] E Piossasco (To) [redacted] dato libero [redacted]le s[redacted] camere cucina [redacted] 2 garage terreno mq 1000 lire 61 milioni mutuo fondiario Telefono (011) [redacted].

CASALEGNO F Tigliole (At) casa libera recente 2 piani: 10 camere [redacted]e cantine terreno mq 8500 lire 53 milioni mutuo fondiario Telefono (011) 838.[redacted]

CASCINALE nel Pinerolese splendida architettura ottime condizioni, 11 vani [redacted] fienile [redacted] mq abitabili) [redacted] mq terreno L. 48 mi[redacted]. Telefonare Imit 0121/3840

[redacted] panoramico [redacted] abitabile balcone ingresso a L. 40 milioni 700 mila mutuo e dilazioni. Confar 0182 43158 [redacted].

[redacted] Surdini villetta salone 2 camere cucina bagno box [redacted] 46 milioni. [redacted] Pinerolo, 0121/22.851 77.[redacted]

[redacted] appartamento [redacted] soleggiatissimo 3 camere cucinino servizi box [redacted] riscaldamento L. 20 milioni volendo mutuo. Telefonare Imit 0121/3840.

FIMINTER Spa a Cesana libero in palazzina ampio luminoso 2 camere cucinotta [redacted]. 40 milioni 500 mila [redacted] 80%. Telefonare 696.7121.

[redacted] Ligure impresa vende [redacted] nel complesso residenziale «Restmar» gli ultimi appartamenti [redacted] in costruzioni tipo [redacted] con ampi terrazzi «solarium», giardini, mutuo [redacted] non indicizz[redacted] ed altre dilazioni ufficio vendite Finale Ligure via Pollice 9, tel. [redacted] (anche festivi) Torino tel. 011 [redacted].

JOVENCEAUX libero mq 67 altro mq 80 [redacted] costruzione [redacted] abitabile subito mutuo [redacted]. Tel. 510.860

LURISIA vicinanze in casa [redacted] alloggetti 2-3 [redacted] servizi da 11 milioni 900 mila dilazioni. Confar 0182 [redacted] 43280

MO[redacted] (Asti) [redacted] rustica con cortiletto 4 vani servizio ristrutturato vendo 20 mi[redacted]. Telefono 710.809.

[redacted] alloggio libero [redacted] soggiorno cucinotta [redacted] mq arredato [redacted] valdostano posto [redacted] vendo agevolando. Telefono 480.202.

PIETRA Ligure 3 km dal mare [redacted] villette composte da 4 alloggi di [redacted] camere [redacted]na giardino privato vista [redacted] soleggiate garage richiesta lire [redacted] milioni dilazioni 4 [redacted]. Telefono 019 - 668.420 848.125.

[redacted] Ligure 300 metri mare camera sala cucinotta abitabile 3° [redacted] balcone, cantina centrale [redacted] milioni trattabili Telefono 019 - 668.[redacted]

POMARETTO [redacted] panoramica soleggiata 2 vani stalla cantina terreno 2500 mq 6 milioni 700 mila. Gabetti, Pinerolo, 0121/22.851

PRAGELATO appartamento libero arredato [redacted] vani servizi [redacted] milioni più 7 milioni mutuo. Telefono 372.443.

PRIVATO vende bellissima cascina rimessa a [redacted] Langhe; 10 vani, locale rimessaggio 60 [redacted] D.O.C. Dol[redacted], prezzo vantaggiosissimo. Tel. 389 191.

[redacted] E [redacted] Bardonecchia [redacted] camino 4 camere biservizi cantina ottima esposizione [redacted] affare. Telefono 0122 - 99.715.

SICA F vende Ulzio soggiorno 1 camera servizi ripostiglio ultimo [redacted] milioni [redacted] 2 milioni mutuo. Tel. [redacted] 99.715.

[redacted] a [redacted] mt dal [redacted] alloggetto di [redacted] cucinino [redacted] balcone volendo box auto Confar [redacted] 43158 [redacted].

UTIP 547828 vende a Luserna San [redacted] via Ciaparassa 3 [redacted] stabile recentissimo alloggi di 2 [redacted] 15 milioni [redacted] mila [redacted] camere tinello da 19 [redacted] 600 mila saloncino 2 camere tinello da [redacted] milioni [redacted] dilazioni personale in [redacted].

VILLA Monforte Alba 4 camere cucina 2 servizi garage e [redacted] piano terra. Posto [redacted] soleggiato. Telefono 011 - 842.808.

VILLAGGIO «Edelweiss» Gravere, Susa. Quota 800 mt. in [redacted] di [redacted] mq. in [redacted] di tranquillità lontano dallo smog [redacted] città [redacted] signorili soleggiate [redacted] giardini privati singoli, riscaldamento centrale, ultimi alloggi pronti finteggiati composti di entrata, [redacted], soggiorno, cucinotta, bagno, cantina, box singolo riscaldato, L. 15 milioni 500 mila consegna chiavi, [redacted] 13 milioni [redacted] mila. Mutuo finanziamo [redacted] 10 non indicizzato, Iva 6% imprese vende in loco tutti i giorni anche festivi. Telefonare 0122 31 585.

VILLARETTO villetta bifamiliare [redacted] vani 2 bagni [redacted] terreno da ultimare 45 milioni. Gabetti, Pinerolo, 0121/22.851 77 448

VILLETTA privato vende 30 km da Torino [redacted] vani cucinino bagno telefono giardino [redacted]to 2000 mq con piscina completamente arredata lire [redacted] milioni. Telefono 696.5276.

[redacted] contanti L'Immobiliare Maddaloni vende Riviera Adriatica monolocali appartamenti e villette subito abitabili a partire da L. 19 milioni tel. 011 556413 547950.

49 Informazioni

ABILI investigatori eseguono ricerche controlli e operazioni inerenti accertamenti pre-divorzio documentati. [redacted], [redacted]. Doria 9, tel. 548.550

51 Occasioni

CENTRO Filippo Confezioni straordinari [redacted] vendita autunno inverno 79/80 delle migliori marche uomo donna taglie dal 42 al 60 prati[redacted] prezzi ingrosso Torino corso Re Umberto 9, Tel. 543.289 corso G. Cesare [redacted]. Tel [redacted].

52 Varie

AFFETTI interessi scelte svela risolve Xilverius sensitivo grafologo radiestesista medium. Telefonare 447.2771.

PIANOFORTE occasione acquisto [redacted] contanti. Telefono 540 [redacted].

VEGGENTE medium parapsicologo impulsi telepatici ridona amore risolve fortuna affari [redacted]. Tel. 836.719.

I fatti della politica

da Paese Sera

Vertenza degli statali

● I sindacati ce l'hanno fatta: a partire dal primo gennaio dell'80 tutti i tre milioni e mezzo di dipendenti pubblici avranno la scala mobile trimestrale. La guerra-lampo condotta da Cgil, Cisl, Uil per ottenere dal governo questo risultato — sottolinea *la Repubblica* — è cominciata appena una settimana fa — con lo sciopero generale degli statali e il vertice avuto con Cossiga — ed è terminata ieri sera.

● Oltre tre milioni di pubblici dipendenti — nota *L'Unità* — avranno a partire dal gennaio 1980 la scala mobile ogni tre mesi (e non ogni sei come ora) e saranno, quindi, equiparati ai lavoratori del settore privato. Non c'è ancora un accordo scritto, ma questo è l'impegno che ieri sera il governo ha preso con la segreteria della federazione Cgil, Cisl, Uil.

● Il governo — scrive *Paese Sera* — è disponibile a concedere la trimestralizzazione della contingenza al pubblico impiego. L'annuncio ufficiale è stato dato ieri sera da Lama, Carniti e Benvenuto al termine dell'incontro con i ministri del lavoro, Scotti, e della funzione pubblica, Giannini, che si è svolto a palazzo Vidoni. Il governo si è inoltre impegnato a presentare nel prossimo consiglio dei ministri i provvedimenti per l'applicazione dei vecchi contratti e per la legge quadro del pubblico impiego.

Craxi-Berlinguer

● Il segretario socialista Bettino Craxi — rileva *l'Avanti!* — ha illustrato ieri alla direzione le modalità dell'incontro di domani con Berlinguer e con una delegazione del pci ed ha proposto la linea di condotta della delegazione che sarà composta dalla segreteria, dai capi gruppo, dai responsabili del settore economico on. Cicchitto e del settore problemi dello stato on. Lagorio. Craxi ha detto di ritenere necessario un miglioramento dei rapporti tra i partiti della sinistra evitando aspre e generalizzate conflittualità. Craxi ha ricordato che la linea socialista rimane quella dell'unità nella chiarificazione. Le divergenze dovrebbero essere inquadrate in una cornice di rispetto reciproco.

● La direzione della democrazia cristiana è stata convocata per domani pomeriggio nella sede di piazza Del Gesù per l'approvazione del regolamento congressuale e dei relativi adempimenti. Altro importante appuntamento politico di domani -nota *Il Popolo* — è l'incontro tra le segreteria del pci e del psi per un esame ed una valutazione comune dei problemi che sono attualmente di fronte ai due partiti della sinistra. In preparazione di questo incontro — al quale viene attribuita dalle due parti una grande importanza — si è riunita ieri la direzione socialista. In tale contesto, sulla base di una relazione del segretario Craxi, la direzione del psi ha discusso la situazione politica ed economica.

● Domani — osserva *L'Unità* — avrà luogo l'incontro tra le delegazioni del pci e del psi. Un incontro molto atteso, che ha calamitato su di sé l'attenzione degli ambienti politici, il primo di questa legislatura. Come vanno i socialisti a questo appuntamento? Quali risultati si ripromettono di ottenere? a Montecitorio, ieri sera, ne ha parlato a lungo la direzione del partito, discutendo una relazione di Bettino Craxi.

● Non verrà istituita una nuova «supertassa» sulla casa, ma una «stangata» per i proprietari ci sarà — scrive la *Gazzetta del Popolo* —. Il ministro delle finanze Carlo Reviglio, pur senza fornire particolari, ha confermato ieri che è allo studio una revisione dei criteri di tassazione degli immobili che sarà resa nota soltanto la prossima settimana. Sarebbe in fase di elaborazione un nuovo sistema di valutazione del reddito delle case non più basato sulla rendita catastale, ma agganciato all'equo canone. Il provvedimento verrebbe presentato in Parlamento entro fine mese, ma non si sa ancora se come disegno di legge autonomo, oppure come norma inserita nella legge finanziaria che sarà sottoposta alle camere insieme al bilancio preventivo dello Stato. Secondo le previsioni degli esperti il provvedimento comporterà un sensibile aggravio del carico fiscale, anche se il ministro Reviglio sostiene che non si tratterà di una «supertassa» ma semplicemente di un «affinamento dei metodi» impositivi.

Pertini in Germania

● «Io non ho nessun risentimento: sui risentimenti non si costruisce nulla di positivo né in morale né in politica». Arrivando a Bonn, il presidente Pertini ha voluto subito caratterizzare il senso del suo viaggio: un gesto di completa riconciliazione e di comprensione reciproca — scrive *la Repubblica* — che elimini definitivamente qualunque traccia di rancore e di pregiudizio. «Dobbiamo cancellare il passato, anche voi avete avuto i vostri morti per la libertà» ha detto Pertini alla televisione tedesca.

● E' cominciata ieri — nota *Il Messaggero* — la visita ufficiale del presidente Pertini in Germania Federale. Il primo incontro con il suo collega tedesco Carstens si è svolto in un'atmosfera distesa e calorosa. Grande emozione ha suscitato una intervista di Pertini al giornale «Die Welt», dove ha dichiarato: «Mi auguro che Berlino possa essere unificata». Il capo dello stato italiano ha spiegato i motivi per cui ha scelto la Germania Federale per il suo primo viaggio ufficiale all'estero. E poi ha ricordato i problemi dei seicentomila emigrati italiani, ai quali ha rivolto il suo apprezzamento e la sua solidarietà.

● Ventuno colpi di cannone hanno accolto il presidente italiano al suo arrivo all'aeroporto di Bonn. Poi — nota *Il Tempo* — davanti alla residenza del presidente della Germania Federale, raggiunta in auto scortata da motociclisti in uniforme bianca, le armi presentate dalle compagnie dei diversi corpi delle forze armate, gli inni delle due nazioni, il garrire delle bandiere, i primi cordiali convenevoli di questa visita ufficiale che terminerà sabato prossimo.

Primo giorno di scuola

● Sono cominciate le scuole, ieri mattina, ed è stato subito vacanza. Un inizio d'anno scolastico così tormentato — osserva *Vita* — non si era ancora visto. Insegnanti che mancano, aule insufficienti, doppi e tripli turni, libri che non si trovano, caos organizzativo, erano tutti gli elementi tradizionali, che non sono mancati neppure questa volta. Ma quest'anno si sono aggiunti i tre giorni di agitazione sindacale proprio nei primi tre giorni di scuola.

● Primo giorno di scuola a singhiozzo — scrive *Il Messaggero* — come si prevedeva. Gli immancabili disguidi che ormai da anni accompagnano puntualmente la ripresa dell'attività didattica, uniti al fatto che è in corso un'agitazione degli insegnanti — culminerà domani con una giornata di sciopero nazionale, in appoggio alla vertenza del pubblico impiego — hanno creato disagi in diverse città.

● In ordine sparso, lentamente, — rileva *Il Tempo* — le scuole stanno riprendendo a funzionare. Alle difficoltà di inizio dell'anno scolastico ormai consuete (come la scarsità di aule e la necessità di organizzare le lezioni in doppi turni, classi che non hanno i loro insegnanti definitivi e che non li avranno fino a che questi non saranno stati nominati, orari da definire, ecc.) si è aggiunta l'incertezza diffusasi fra i genitori e gli studenti, di fronte ad assemblee del personale e a una giornata di sciopero che avrà luogo domani.

Diminuiscono gli studenti

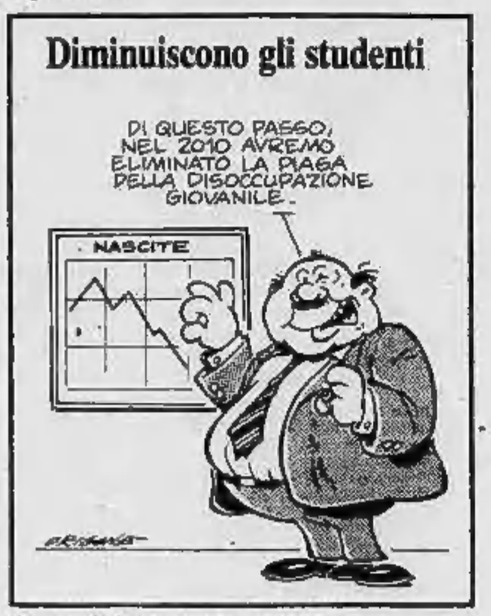

Disegno di Origene da Il Secolo XIX

Le lettere dei lettori

Il partito dei pensionati

Lo si faccia, presto e bene, il partito dei pensionati. Sarà la palingenesi di una classe misconosciuta, oppressa dalla indigenza e da una spietata noncuranza. Un partito di circa 15 milioni di pensionati, oscuri cavalieri da tregenda, che tanti anni hanno speso per dare, col lavoro, uno scopo alla propria vita, e che, ora, senza lavoro, intendono dare vita concreta ai propri anni, rosi dalle privazioni e dai sacrifici. Non un gerontocomio, quindi, nella penosa accezione della parola, ma una speranza anche per i giovani, che ineluttabilmente, diventeranno sempre più meno giovani, ai quali nulla chiede, ma tutto può dare, affinché nel futuro non versino nelle stesse umilianti condizioni in cui ora soggiace la maggior parte di coloro che ne auspicano la sua costituzione.

Per il suo eclettico proselitismo, non avrà bisogno di imbonire utopistici programmi politici, né di costosissime campagne elettorali, perché in esso ogni neofita, da soggetto si sentirà oggetto del proprio fine, e viceversa. Nulla di più eclatante per la sua peculiare teoria innestata ad una lapalissima ragione di essere, che non potrà mai cedere a modifiche di comodo o ad interessati orientamenti verso ogni vento che spira. Sarà sorretto anche dai familiari (che tanto soffrono per la esigua pensione, diretta od indiretta, del congiunto), dai cinque milioni di elettori delusi e sfiduciati nel loro passato (che si vendicano con le astensioni e le schede bianche), e da tutti quei neofiti, prossimi alla pensione (con il naturale interesse di trovare già costituito ed operante un partito tanto congeniale), il tutto formante quell'inesauribile polmone che assicura il vantaggio della «legge sociale» su quella «naturale».

Oltre venti milioni di votanti, convinti ed a ragion veduta, senza remore, indecisioni varie e pentimenti postumi, che adeguatamente rappresentati in Parlamento, potranno, democraticamente e liberamente, annullare tutti quei giochi di poltrona che, attualmente, provocano, oltre tutto, la deleteria e penosa condizione di non riuscire a formare un governo stabile e duraturo, almeno per una sola legislatura, ed eliminare così la esosa spesa di quei trecento miliardi di lire per ogni elezione anticipata.

E solo con questo, non apportando un ulteriore aggravio al bilancio dello Stato, potrà far conseguire quel necessario ed indispensabile miglioramento alle pensioni, soprattutto quelle a partire dal basso, ed assicurare a tutti i suoi aderenti quella dignità sociale e quella tranquillità economica, di cui ora hanno tanto bisogno.

Un partito che di «senile» avrà solo l'età anagrafica, ma non lo spirito di tutti coloro che ne faranno parte integrante.

Marcello Salvemini

Contingenza, indigenza

In agosto abbiamo avuto il consueto trimestrale scatto della contingenza che è quel meccanismo economico che dovrebbe rapportare gli stipendi e i salari all'aumento del costo della vita.

Io credo che fra non molto, di questo passo, fra il rincaro dei prezzi e l'adeguamento salariale, arriveremo ad avere nelle buste-paga non le centinaia di migliaia di lire, ma i miliardi, come accadde nella Germania del primo dopoguerra, quando al mercato la frutta e la verdura si pagavano con banconote da milioni di marchi.

Possibile che non si riesca a mettere un freno a questa corsa? Abbiamo tanti personaggi che dicono (lo dicono loro) di essere degli esperti di economia, dei tecnici, e non hanno capito che così, andando avanti con questo passo di pazza corsa, arriveremo alla catastrofe economica.

La contingenza che arriva trimestralmente con nuovi scatti nella busta-paga non ha davvero il potere di acquisto determinato dai rincari dei prezzi.

E allora? E allora bisogna cambiare registro. Evitare gli aumenti di prezzi con dei calmieri che siano veramente tali, seri, controllatissimi.

E stangare non i poveri cittadini-consumatori, ma gli speculatori che si stanno arricchendo così come si arricchivano durante la seconda guerra mondiale i «borsari neri». Ma questi di oggi, con certamente meno rischio e in modo più agevole.

Rag. Ambrogio Oleggio - Novara

La riforma delle pensioni

In ordine alle riemerse intenzioni di attuare una riforma peggiorativa delle pensioni, mascherata con sperticate quanto infondate finalità perequative (secondo una formula cara ai politici), sarà bene che alle considerazioni già svolte dai giornali in numerose occasioni e alle lagnanze espresse dai suoi lettori, si aggiunga un rilievo sulla illegittimità costituzionale della norma, inserita nella cosiddetta legge finanziaria del dicembre 1978. Con tale norma si riduceva dal 5,9 al 2,9 la percentuale di rivalutazione semestrale delle pensioni statali. In materia di retribuzioni e di pensioni, il nostro ordinamento costituzionale non ammette in nessun caso la «reformatio in pejus» la quale è in contrasto non soltanto con i principi garantistici in favore del «lavoro in tutte le sue forme» ma anche con il fondamentale diritto (questo sì, perequativo) che il legislatore non alteri, con leggi successive, il potere di acquisto conseguito all'atto del passaggio dalla retribuzione alla pensione ed in questa contenuto.

Se si ammettesse una tale violazione, in palese contrasto con il combinato disposto dell'art. 36, primo comma della Costituzione (retribuzione proporzionale alla quantità e qualità di lavoro) e dell'art. 38, secondo comma (i lavoratori hanno diritto che siano preveduti ed assicurati mezzi adeguati alle loro esigenze di vita), si disperderebbe lo spirito stesso del dettato costituzionale ed i governi potrebbero, facendo leva su una conveniente inflazione, ridurre progressivamente il potere di acquisto di chi lavora e di chi ha lavorato, sino ai più bassi livelli di povertà. Sono questi gli intenti «perequativi» dei nostri politici? Essi hanno invece l'obbligo verso i cittadini di questa Repubblica costituzionale di provvedere al più sollecito ripristino della precedente percentuale di rivalutazione.

Giuseppe Schillaci

Le notizie dell'economia

Al vertice dell'Italcasse

● Nel nuovo consiglio di amministrazione dell'Italcasse (l'istituto centrale delle Casse di Risparmio), eletto dall'assemblea l'altra notte, si ripeterà il contrasto per la scelta del presidente fra i due contendenti Camillo Ferrari e Remo Cacciafesta. Avverrà entro una decina di giorni. Mentre due mesi è il termine stabilito per rivedere i conti degli ammanchi registrati dai commissari straordinari nei loro 18 mesi di lavoro dopo lo scandalo Arcaini. Si tratterà di vedere se a tutte le minusvalenze contabili corrispondono perdite effettive.

Importiamo più formaggi

● Nei primi sette mesi di quest'anno — secondo quanto riferisce l'Irvam (Istituto per la ricerca sul mercato agricolo) — la spesa sostenuta dall'Italia per l'importazione di prodotti lattiero-caseari ha raggiunto i 254 miliardi e 200 milioni di lire. Tale cifra è superiore del 19 per cento a quella registrata nello stesso periodo del 1978.

Aiuti alla siderurgia

● Un'intesa di principio che riflette il punto di vista italiano in materia di disciplina sulle concessioni degli aiuti nazionali alle industrie siderurgiche si è delineata nell'ambito della riunione di ieri dei ministri degli Esteri dei «nove», a Bruxelles. In sostanza, salvo colpi di scena, gli apporti di capitale alle imprese pubbliche da parte dello Stato verrebbero esclusi dal novero degli interventi soggetti al controllo della commissione Cee.

Fatturato Mira Lanza

● Il fatturato della Mira Lanza è stato di 84,07 miliardi di lire nei primi sei mesi del '79, con un aumento in valore del 39% rispetto allo stesso periodo del '78. La produzione, nel semestre, è stata pari a 108.600 tonnellate di prodotti, contro 86.999 dello scorso anno; le vendite hanno raggiunto 106.313 tonnellate con un incremento del 28% sul '78. I dati sono stati illustrati al consiglio di amministrazione da Carlo Bonomi.

Oro a 375 dollari l'oncia

● Il prezzo dell'oro ha raggiunto ieri sui mercati internazionali un livello senza precedenti nel dopoguerra. A Londra il balzo in su del metallo prezioso è stato di oltre 22 dollari per oncia. Le contrattazioni durante la mattinata si sono svolte attorno al livello-record di 371 dollari e 35 centesimi per oncia. La chiusura pomeridiana è avvenuta ad un livello ancora superiore di 375 e 75 centesimi per oncia. Le contrattazioni successive si sono poi affievolite per fermarsi intorno ai 374 dollari.

Case sempre più care

● Costruire una casa diventa di mese in mese più caro. A luglio l'indice del costo di costruzione di un fabbricato residenziale è risultato pari a 159,7 con un incremento dell'1,2% rispetto al giugno 1979, del 18,8% nei confronti del corrispondente mese del 1978. Secondo gli ultimi dati Istat, nel mese considerato, l'indice della mano d'opera è, invece, rimasto stazionario mentre quello dei materiali è salito del 2,5% e quello dei trasporti e noli dell'1,5%.

La situazione e le previsioni sui rifornimenti alla vigilia del freddo

L'ansiosa attesa del gasolio

Savona: precedenza ai paesi dell'interno

SAVONA — La situazione nel settore dei prodotti petroliferi sembra avviata, almeno per quanto riguarda la provincia di Savona, verso la normalizzazione. C'è qualche carenza

Le maggiori preoccupazioni vengono manifestate dai distributori dei combustibili da riscaldamento. «Si vive alla giornata — afferma il signor Torcello direttore del consorzio operatori prodotti da riscaldamento — i rifornimenti continuano ad essere limitati ed i nostri depositi ad essere parzialmente vuoti. Le consegne da parte dei nostri associati avvengono quindi con qualche ritardo e non nella misura richiesta dai clienti. Si è dovuto cioè operare una sorta di razionamento per cercare di accontentare il maggior numero possibile di utenti a cominciare da quelli dell'entroterra dove l'inverno arriva prima che in Riviera».

Non ci sono invece proteste, almeno per il momento, da parte degli agricoltori. Sino a qualche tempo fa si manifestavano in questo particolare comparto che interessa sopratutto le colture specializzate della valle albenganese, grossi timori sulla possibilità di poter riscaldare le serre in modo adeguato, queste preoccupazioni sembrano rientrate. «Stiamo consegnando i buoni per il ritiro del gasolio agricolo — dice il signor Moretti, funzionario della Coldiretti — e sino a questo momento non sono sorti problemi, il che vuol dire che i rifornimenti agli agricoltori avvengono regolarmente».

Per quanto riguarda benzina e gasolio da trazione le uniche contestazioni, per quanto concerne i rifornimenti, vengono rivolte alla «Mach» (ex B.P.). «Questa società — afferma Luciano Tizzi segretario provinciale della Faib (Federazione autonoma italiana benzinai) ha ridotto notevolmente i rifornimenti: un 30 per cento sullo scorso anno. Proprio per esaminare la situazione anche dal punto di vista legale ed il comportamento della «Mach», abbiamo convocato per venerdì sera tutti i quaranta distributori della nostra provincia che ad essa fanno capo e che stanno attraversando momenti di grosse difficoltà». n. si.

A Vercelli mancherà il 20% per riscaldare le abitazioni

VERCELLI — *Sarà un inverno «al freddo» in tutta la provincia. E' una facile previsione, cifre alla mano: mancherà, infatti, almeno il 20 per cento del fabbisogno complessivo di gasolio per riscaldamento.*

Non vi sono problemi, invece, per il carburante agricolo, di cui è stata garantita, da parte delle case petrolifere, la fornitura dell'intero quantitativo richiesto.

Sempre difficile, infine, la situazione di rifornimento di gasolio negli impianti stradali: le consegne, pur essendo spesso superiori a quelle dello scorso anno, non sono sufficienti a coprire tutta la domanda.

Questo il panorama, per la verità poco confortante, della situazione del gasolio in provincia di Vercelli. A parere degli stessi fornitori, il problema più rilevante è comunque quello del riscaldamento domestico. Negli anni scorsi il rifornimento per l'intero fabbisogno stagionale dei vari condomini veniva effettuato nei mesi di giugno e luglio. Quest'anno non è stato possibile, e in questi giorni i grossisti vengono tempestati di ordinazioni, che non vengono evase al 100 per cento. Viene, infatti, consegnata solo una parte dell'ordinativo, in attesa di nuovo rifornimento, nei prossimi mesi.

La situazione è ancora più drammatica se si considera che i grossisti sono nell'impossibilità di servire a dovere anche i nuovi clienti (e non sono pochi): quelli cioè che hanno cambiato l'impianto di riscaldamento dalla nafta al gasolio dopo le recenti disposizioni antinquinamento. E' certo, comunque, che se l'inverno 1979 non sarà particolarmente mite, non saranno poche le case dove, magari anche solo per qualche giorno, si sarà costretti a patire il freddo.

e. mo.

Asti: cominciare con lasciare al freddo le autorimesse

ASTI — «Per gasolio da riscaldamento — ha detto Sergio Stella, amministratore di una società per la distribuzione di combustibile — esiste un allarmismo eccessivo: ad Asti il prodotto non manca, ma l'alto numero degli ordini crea situazioni difficili».

«Naturalmente essendo tante le richieste abbiamo anche difficoltà per la distribuzione del prodotto — ha aggiunto Stella —. Infatti se normalmente passavano pochi giorni dall'ordinazione alla consegna, oggi ne occorrono molti di più».

L'amministratore è stato polemico con i giornali e con la tv perché, a suo dire, diffondono notizie che «non fanno altro che accrescere l'ingiustificato allarmismo». Secondo Stella il combustibile sia per autotrazione sia per uso agricolo qui non manca.

In base al recente provvedimento ministeriale, ad Asti non si potranno accendere i caloriferi fino al 15 ottobre. Sono in molti ad augurarsi che la temperatura non debba subire repentini cambiamenti come lo scorso anno, quando tra il 6 e il 7 ottobre si era ragistrata un'improvvisa ondata di maltempo e così, in molte case, gli impianti di riscaldamento furono messi in funzione prima del previsto.

In questi giorni, in molti condomini, sono state indette, da parte degli amministratori, riunioni per predisporre un programma preciso per il risparmio di gasolio. Prima di tutto saranno chiusi i radiatori che riscaldano i garages v. m.

Gli alessandrini tentano l'accaparramento In crisi l'iniziativa «Risparmiamo insieme»

ALESSANDRIA — *Non soffriranno il freddo gli alessandrini, nel prossimo inverno, anche se per scaldarsi dovranno spendere assai di più rispetto allo scorso anno. La situazione degli approvvigionamenti qui infatti sembra normale: questa l'impressione ricavata da una rapida inchiesta fra le aziende alessandrine del settore.*

«Le ditte — dicono gli interessati — ci hanno assicurato l'80-90 fino al 95 per cento del prodotto fornito nel 1978; speriamo però che non succeda quanto si verificò lo scorso anno allorché consegnarono forniture decurtate». «Ciò sarà sufficiente — dice Angelo Mottino della Petrolia — solo se scatteranno due condizioni e cioè il piano di emergenza governativo per regolamentare la temperatura fissa a 18-19 gradi specialmente nei grandi condomini e le consegne frazionate da parte nostra».

Si sta già verificando il fenomeno dell'accaparramento: gli alessandrini, almeno in gran parte, continuano a darsi da fare per ottenere in anticipo e il più abbondantemente possibile le forniture di gasolio. «E' una vera e propria psicosi — affermano alla Jacorossi — che rischia di far mancare il prodotto».

L'Agip ha assicurato fino al 95 per cento del prodotto. «Potremmo soddisfare un numero ancora maggiore di clienti — sostengono i responsabili della sede alessandrina della società — se l'utenza si indirizzasse verso i servizi e non soltanto alla fornitura perché gestendo noi gli impianti potremmo ottenere un risparmio di almeno il quindici per cento». E' la strategia che l'Agip ha battezzato «risparmiamo insieme» e che viene applicata dai suoi concessionari. «La Jacorossi — sostengono — opera su tre componenti: fornitura, conduzione, manutenzione sia ordinaria che straordinaria. Inoltre applichiamo, a nostre spese, apparecchiature che servono ad ottimizzare la centrale senza sprecare combustibile, pur assicurando sempre i 20 gradi».

L'iniziativa ha comunquee incontrato scarsi consensi fra gli alessandrini che, appunto, sono già corsi a «far provviste».

Per Restiani, della IP, le forniture sono sufficienti, basta modificare la mentalità della clientela e convincerla che è meglio ritardare di qualche giorno il riscaldamento piuttosto che restare senza gasolio in inverno.

e. c.

A Cuneo la richiesta maggiore del bisogno

CUNEO — *Persistono le difficoltà di approvvigionamento del gasolio per riscaldamento: le compagnie riforniscono regolarmente i grossisti ed i distributori, ma le cisterne dei condomini vengono alimentate gradualmente. Più grave, la situazione per il gasolio da trazione, per i motori diesel.*

«Riceviamo lo stesso quantitativo dello scorso anno — spiega Giorgio Rosso della "Salca" di Cuneo, che distribuisce i prodotti Chevron — ed abbiamo fatto un piano di rifornimento settimanale ai distributori stradali. Questo sistema ci costa di più, ovviamente, dovendo fare rifornimenti più frequenti, ma almeno riusciamo a garantire agli impianti stradali un minimo di carburante».

Anche alla «Elf Piemonte» (depositi a Cuneo e ad Ivrea) la situazione per il gasolio da riscaldamento viene ritenuta «abbastanza soddisfacente». Preoccupazioni, invece, per quello da trazione, «anche se — dicono i responsabili — riusciamo in qualche modo a rifornire i nostri impianti stradali».

Tutti i grossisti delle grandi compagnie lamentano l'accentuarsi del fenomeno della «psicosi» della carenza del prodotto. «Effettivamente esiste la crisi produttiva — sostengono — però è anche innegabile che la richiesta per il riscaldamento viene fatta in quantitativi forse superiori alle effettive necessità.

«Per questo — spiega Giorgio Rosso — stiamo smaltendo gradualmente le ordinazioni che si sono accumulate, con un occhio di riguardo, naturalmente, per gli abituali clienti».

La carenza di prodotto, è accentuata per la sparizione dei depositi improvvisati, quelli «senza bandiera», che in periodo di normalità riuscivano a catturare clienti concedendo sconti anche di poche lire.

Viene segnalata anche una incongruenza contenuta negli ultimi provvedimenti che dovrebbero portare alla «unificazione» della qualità del gasolio per riscaldamento e per trazione: c'è una disparità di prezzo fra i prodotti destinati ai due diversi usi: quello per riscaldamento, infatti, è stato fissato in 235 lire il chilo: quello per trazione, invece, in 242 lire.

g. r.

A Novara manca il 40% di gasolio

NOVARA — In provincia di Novara, dal rientro delle ferie, è in atto un'autentica corsa al gasolio da riscaldamento. Il timore di rimanere al freddo, nel prossimo inverno, e le «voci» di una carenza di combustibile hanno scatenato nel capoluogo piemontese un autentico «assalto» ai depositi.

«Ogni giorno siamo subissati da decine di telefonate — affermano alla Petrolcampo e da Zambotti, i principali depositi della città — perché la gente è convinta che è sufficiente telefonare per veder riempite, qualche ora dopo, le cisterne di nafta. Invece la realtà è ben diversa. Rispetto allo scorso anno, nonostante la costante lievitazione dei prezzi, lavoriamo al di sotto di un buon 40 per cento. A nulla servono i continui piagnistei che rivolgiamo alle Case petrolifere: in questo periodo, per soddisfare le richieste, avremmo bisogno di un paio di autocisterne al giorno.

Le prospettive per l'inverno, a Novara, non sono tra le migliori, tra le più confortanti. «Nonostante la costante lievitazione dei prezzi — affermano i rivenditori — è facile prevedere che a gennaio-febbraio, quando occorrerà effettuare il secondo "pieno" delle cisterne, molti condomini rimarranno qualche giorno senza riscaldamento. Tranne che, in questo lasso di tempo, il governo non soddisfi il volere delle compagnie petrolifere che puntano alla liberalizzazione delle tariffe di mercato. In questo caso, ne siamo certi, il gasolio tornerebbe a ricomparire.

Nel Novarese grosse sono le preoccupazioni nel settore agricolo: in molti centri il raccolto del riso ha già preso l'avvio, ed è prossimo l'inizio della vendemmia. Un dato statistico ha comunque recentemente confortato i contadini novaresi: nel mese di agosto, le consegne di carburante per autotrazione a prezzo scontato hanno superato il livello del '78 di circa 2000 quintali. «Ma rispetto a dodici mesi prima — dichiara la signora Tiraboschi, direttrice della sezione U.M.A. di Novara — siamo pur sempre "sotto" di 10 mila quintali. Se nelle prossime settimane si ritornerà ai limiti di consegna dell'anno in corso, l'agricoltura locale subirà un danno notevolissimo».

r. e.

Biella: un problema definire le «fasce»

BIELLA — *Il territorio biellese è praticamente un piano inclinato da Nord verso Sud, «movimentato» da gruppi di colline. Si scende, per quanto riguarda i centri turistici invernali e i vari comuni, dai 1902 metri del lago del Mucrone ai 1517 di Bielmonte, ai 1180 di Oropa, ai 739 di Trivero, ai 664 di Pettinengo, ai 513 di Bioglio, ai 253 di Cossato; si risale ai 435 di Zimone, sulla collina morenica della Serra, e si torna ai 271 di Cavaglià. Il centro urbano di Biella è posto a 420 metri.*

Non sarà facile, di conseguenza, definire le «fasce» che dovranno rispettare, per il riscaldamento domestico, gli orari stabiliti dal ministero. Le prospettive, comunque, sono tutt'altro che rosee: la carenza di gasolio, data anche la notevole densità di impianti caloriferi, qui si farà sentire in misura maggiore, rispetto ad altre zone.

«Sulle nostre scrivanie — dice Silvio Calvino, 68 anni, titolare della Commerciale petroli di Cossato e presidente dei grossisti biellesi, che sono una quindicina — le richieste di gasolio si sono accumulate in misura impressionante. La crisi si trascina dallo scorso mese di marzo.

«Ho fatto presente la drammatica situazione — prosegue — alla prefettura di Vercelli e alla Regione, finora senza risultati. Sono le raffinerie a metterci nei guai. Quella di cui sono attuale cliente mi ha fornito il 30-40 per cento del quantitativo richiesto e le altre non ne vogliono sapere. Sono nella stessa situazione, naturalmente, anche gli altri grossisti».

Il quantitativo accumulato finora, in media, può alimentare gli impianti di riscaldamento per i primi 15 giorni dell'inverno.

Anche gli agricoltori risentono notevolmente della crisi, ma il settore influisce in misura assai ridotta sull'economia del Biellese. La carenza di gasolio non interessa praticamente l'industria tessile, che usa in prevalenza, per il riscaldamento, il calore delle centrali termiche, alimentate da olio combustibile denso.

p. m.

Si consuma più elettricità

ROMA — La richiesta di energia elettrica in Italia nell'agosto scorso è stata pari a circa 11.870 milioni di chilowattora con un incremento del 6,1% rispetto al corrispondente mese del 1978, che aveva a sua volta presentato, rispetto all'agosto 1977, un incremento del 3,2%.

Nel periodo gennaio-agosto 1979, la richiesta di enegia elettrica in Italia ha registrato un incremento del 5,4%, passando da 108.490 milioni di chilowattora nel 1978 a 114.320 milioni di chilowattora nel '79. L'Enel informa che la produzione lorda di energia elettrica in Italia nel mese di agosto 1979 è stata pari a circa 12.380 milioni di chilowattora, con un incremento del 6,2% rispetto al corrispondente mese 1978.

Autorizzato il consorzio per la Sir

ROMA — L'autorizzazione alle banche creditrici del gruppo Sir per la costituzione del consorzio per il risanamento del gruppo chimico è stato l'argomento di maggior rilievo affrontato dal Comitato interministeriale per il credito e il risparmio, riunito sotto la presenza del ministro del Tesoro Pandolfi.

Il comitato ha esaminato le domande presentate dalle banche maggiormente esposte verso la Sir concedendo le necessarie autorizzazioni.

Apertura incerta

TORINO — All'apertura del nuovo ciclo mensile la Borsa risente alquanto della debolezza manifestata ieri. Soprattutto nelle prime battute il comportamento del mercato è molto incerto. Si ha l'impressione che vi siano ancora posizioni da sfrondare e la domanda tarda ad assumere l'iniziativa, astenendosi prudentemente in attesa dei primi sviluppi delle contrattazioni.

Successivamente mentre si vanno rarefacendo le vendite, i compratori cominciano a far leva sui corsi degli assicurativi. Vengono così in evidenza soprattutto Ras e Generali. Sulla loro scia si muovono viavia gli altri titoli guida. La Borsa riafferma così una impostazione positiva.

In particolare terminano con discreti margini di guadagno, oltre alla maggioranza dei titoli assicurativi e bancari, le Fiat, le Burgo, le Olivetti ordinaria. In controtendenza fra i titoli guida è soltanto la Viscosa che termina con una moderata flessione. In armonia con l'andamento del resto del mercato sono anche i titoli locali.

FIXING: Fiat ord. 2547 - 2535 -

2548 - 2582; priv. 2030; diritti Torino Nord pagamento 15 lire, Torino Nord gratuiti 30 lire; Beni Immobili Italia ordinaria pagamento 10 lire; Beni Immobili Italia priv. pagamento 40 lire. Generali gratuiti 10.850.

Nel comparto del reddito fisso si registra una netta prevalenza di flessioni.

MILANO

Nelle battute iniziali del ciclo operativo di ottobre si è avvertita ancora la presenza dei venditori con prezzi in ulteriore flessione. Ma le incertezze iniziali, conseguenza anche delle notizie relative a nuove imposizioni fiscali sui redditi immobiliari, sono state ben presto superate da una vivace ripresa delle iniziative della domanda.

Le Ras, che secondo illazioni raccolte tra gli operatori potrebbero passare sotto il controllo della Ifi, la finanziaria del gruppo Fiat, si sono riprese da 90 mila a 94.300, mentre le Generali, che oggi quotano ex opzione per la distribuzione di quattro azioni gratis ogni quindici, sono risalite dal minimo di 39.650 a 40.700. Richieste anche le Bastogi (+1,4%) e in tensione le Burgo e le Carlo Erba (+3%), Falk (+4%). Migliori anche le Pirelli e le Tecnomasio (+3%), Fisac e Standa (+2%), e in ripresa le Saffa (+3,4%) e le Ciga (+4,2%).

Alcune oscillazioni: Generali 40 mila, 39.600, 40 mila, 40.400, 40.700; Fiat 2550, 2545, 2565, 2590, 2600, 2590; Fiat pr. 2035, 2030, 2050, 2080; Montedison 200,25, 199, 201, 203, 202,50; Ifi pr. 3051, 3026, 3051, 3100; Olivetti ord. 1500, 1535; Olivetti pr. 1305, 1345; Viscosa 784,50, 780; Sai 11.500; Toro 7890; Rumianca 610.

Ecco le quotazioni: Abeille 11.500; Aedes 2965; Alleanza 17.850; Anic 14; Autost. To-Mi 1251; Bastogi 865; B.co Roma 9600; Beni Imm. or. 501; Beni Imm. pr. 371; Breda 1597; Burgo or. 8350; Burgo pr. 5901; Caffaro 379; Cantoni 5450; Carlo Erba or. 2660; Carlo Erba pr. 1425.

Cascami 6200; Cementir 1195; Ciga 2450; Cir 8600; Coge 1342; Comit 11.600; Comp. Milano or. 9200; Comp. Milano pr. 5151; Comp. Toro or. 7890; Comp. Toro pr. 3700; Cond. Acqua 271,50; Credit 1515; Cucirini 3100; Dalmine 237,50; E. Marelli 377; Eternit 770; Falk or. 3750; Falk pr. 2820.

Finmare 92; Finsider 130; Fisac 1781; Fond. Incendio 11.290; Fond. Vita 29.610; Generalfin 1165; Gilardini 4399; Gim 3505; Ginori 157,50; Ifi pr. 3090; Ifil 4105; Ilssa Viola 1402; Imm. Roma 79; Iniziativa 5950; Interbanca 10.680; Invest 2289; Isvim 3849; Italcable 21.243, Italcementi 21.050.

Italgas 796; Italia Ass. 15.820; Italsider 336; La Centrale 6350; Lepetit or. 19.000; Lepetit pr. 18.200; Linificio 481; Liquigas 44; Magneti M. 650; Magona 2200; Marzotto 1250; Mediobanca 43.150; Metalli 3805; Mira Lanza 21.850; Mondadori pr. 2910.

Olcese 52; Olivetti or. 1535; Olivetti pr. 1345; Pacchetti 60,75; Pertusola 1585; Perlier 1250; Pierrel 1225; Pirelli e C. 2115; Pirelli Spa 845; Rinascente or. 114; Rinascente pr. 76,50; Risanamento 5601; Rumianca 610.

Saffa 6360; Sai 11.500; Sarom 1280; Sifa 725; Silos 2700; Sip 1200,25; Sme 1731; Stampati 7000; Standa 1614; Stet 1510; Tecnomasio 520; Trafilerie 720; Un. Manifat. 15.500; Viscosa or. 780; Viscosa pr. 441.

Oro e valute

AMSTERDAM — Dollaro debole nei primi scambi europei mentre l'oro continua la corsa al rialzo. L'aumento di mezzo punto percentuale apportato al tasso di sconto statunitense non avrebbe finora avuto alcun apprezzabile effetto sul mercato del dollaro che stamane in apertura quota 1,8060 marchi contro 1,8098 di ieri, 1,6239 franchi svizzeri (ieri 1,6265); 4,2240 franchi francesi (4,2300 ieri); solo la sterlina ha ceduto terreno con trattazioni a 2,1437 dollari contro 2,1465 precedenti.

L'oro ha guadagnato altri 4 punti sulla piazza di Zurigo, con scambi a 377,00-381,00 dollari l'oncia

REDDITO FISSO A TORINO

Titoli	18-9	19-9	Titoli	18-9	19-9
VALORI DI STATO			OO PP I St 6% IV	73	73
Rendita 5%	76 10	76 10	» » 7% IV	70 50	70 50
» cont	76	76	» Anas 6% '66	61 50	61 50
Red 3½% '34	—	—	» » 7% 72 I	63	62 80
» cont.	—	—	» Aut 7% II	62 80	62 80
Pr. ricost. 3½%	—	—	FF.SS 6% '67	77	77
» cont	—	—	» 7% '72 II	70 80	70 80
» 5%	—	—	AFS 7% '70	73 50	73 50
» cont	—	—	P.S.A. 6% Sp VIII	73 90	73 90
Pr. Red. 5% Tr.	—	—	» 7% II	72	72
» cont	—	—	ICIPU ventl. 6%	77 50	77 40
Riforma Fond. 5%	—	—	» » 7% I	73	73
» cont	—	—	Imi XXVI 6%	75 80	76 80
Pr. Red. 5% '54	—	—	» XXIX 7%	77 90	77 80
» cont	—	—	» XXXIII 7%	76 80	76 80
Pr. Ed. Sc. 5½ '67		88 35	Imi spec. 6,50% '64	87 50	87 50
» cont		88 45	Isveimer 5,50 '63 8°	—	—
» 5½ '68		88	» 6% '64 9°	—	—
» cont		88 10	» 7% '71 19°	80 70	80 70
» 5½ '69		83 50	Torino Aem 5,50 60	80 50	80 50
» cont		83 60	Torino Aem 5,50 62	82	82
» 6% '70		82 50	S. Paolo 5%	85	85
» cont.		82 60	» » conv. 6%	89 60	89 60
» 6% '71		80	S. Paolo 6%	68 05	67 50
» cont.		80 10	» O.P. 6% ex 5%	63 50	63 50
» 6% '72		79	» » 6%	63 50	63 50
» cont		79 10	Banco Napoli 6%	68 60	68 60
» 9% 75/90		89	Banco Sicilia 6%	95	95
Cer C. T. 5,50% 78	—	—	M.C.C. 7% '71/'79	—	—
Cer.C. T. 5,50% 79	—	—	Cr. I. Sar. '69 6%	84 30	84 30
B.T.N 5% 1978	—	—	» » '70 7%	85 20	85 20
» 5½% '79	—	—	Cassa R.P.L. 6%	83 70	83 70
» » '80	98 80	98 80	M. Fiochi 6%	95	95
» » '82	86	86 40	F. Piem. V.A. 6%	69	69
B.T.Q. 7% 1978	—	—	Fiat 5,50% '60	96	97 50
B.T.Q. 9% 1979 I	—	—	Olivetti '62 5,50 2°	98 50	98 50
B.T.Q. 9% 1979 II	99 25	99 85	Catini 5,50% '62	95 10	95 10
B.T.Q. 9% 1980	99 40	99 30	Viscosa 6% '64	89 80	89 80
B.T.Q. 10% 1981	97 30	97 30	Rumianca 5,50 '62	89	89
OBBLIGAZIONI			Viberti 7% '59 II	—	—
ENEL 6% '65 II	78 30	78 30	Riv 5,50%	77	77
» » '69 II	72 40	72 40	Lancia 5,50% '62	95 20	95 20
» 7% '73	71 40	71 40	Tor. Sav. 5,50%	92	92
Enel 74 indiciz.	128	128	**OBBLIG. CONVERTIBILI**		
I.R.I. 5% '65	85	85 30	Rumianca 6%	71 20	71 20
Autostrade 6% '69	71 70	71 70	Mediob. Fing. 7%	—	—
» 7% '72	79	79	» Sip 7%	81 30	81 30
OO.PP. 6%	63	63	» S. Visc. 7%	88 30	88 30
» 7%	63 10	63	Liquigas 7½% '70	40	40
			Iri Stet 7% 73-88	81 50	81 50

LE AZIONI A TORINO

ALIMENTARI			Liquigas priv.	38	38	Assic. Toro pr.	3670	3675
Eridania	4600	4500	Liquigas risp.	37	37	Generali	51700	40300
Romana Zuccheri	225	225	SAFFA	6350	6250	S.A.I.	10950	11000
Fiorio	454	445	Saffa risp	4050	4050	RAS	93400	93200
Alivar	4800	4900	SAIAG	1360	1360	Ass. Milano	9250	9250
MINERARI ED ESTRATTIVI			Schiapparelli	495	500	» » priv	5150	5150
			Paramatti	805	800	Calina	850	850
Sifa	720	730	Mira Lanza	22000	22000	Calina priv	420	420
Talco & Grafite	38485	38485	ANIC	15	15	**METALMECCANICI**		
COMUNICAZIONI			Rumianca	630	605			
			Italgas	803	800	Fornara	349	390
Autostrada To-MI	1102	1107	Pierrel	1205	1220	Westinghouse	12530	12600
N.A.I.	820	820	**FINANZIARI ASSICURATIVI**			Nebiolo	—	—
Torino-Nord	78	83				Italsider	337	337
SIP	1165	1200	Interbanca	10700	10700	Dalmine	240	240
Italcable	4160	4160	Mediobanca	43000	43300	Olivetti	1505	1520
Alitalia	1250	1250	Comit	11400	11475	» priv.	1330	1320
IMMOBILIARI			Banco Roma	9500	9550	FIAT	2592	2535
			Credito It.	1500	1500	» priv.	2064	2010
Ferco	171	171 50	La Centrale	6280	6305	Terni	—	—
Risanamento	5400	5400	S.M.E.	1700	1700	E. Marelli	370	370
Beni Stabili	—	—	STET	1490	1510	Magneti Marelli	656	658
B.I.I.	488	485	Finsider	132	128	Metalli. Ital.	3690	3775
B.I.I. priv.	370	370	Fiscambi	1995	2000	Castagnetti	1160	1200
Immobiliare Roma	79	79	Invest	2350	2300	Gilardini	4380	4380
Imm. Agr. Vittoria	8050	8050	Mittel	1290	1290	Graziano	1200	1200
I.P.I	2005	2050	Bastogi	850	853	**TESSILI**		
Isvim	3605	3700	IFI priv.	3100	3080			
CHIMICI			Pirelli & C.	2100	2080	Col. Cantoni	5350	5450
			Pirelli Spa	836	836	Montefibre	—	—
Montedison	199	202 50	GIM	3450	3500	Montefibre priv.	—	—
Liquigas	46	46	Ifil	4160	4160	Fisac	1750	1750
			SAROM	1370	1290	Borgosesia	3467	3467
			Assicur. Toro	7800	7800	Borgosesia risp.	2150	2150
						Viscosa	810	790
						» priv.	460	460
						DIVERSI		
						Cartiera Italiana	620	650
						Burgo ord.	8000	8230
						» priv	5750	5950
						Pacchetti	61	61
						CIR	9550	9560
						Acque Potabili	810	810
						Acqua Roma	275	275
						Eternit	775	775
						Eternit pref.	700	700
						Rinascente	115	115
						» priv.	73	73
						Ciga	2400	2420
						Ceramica Pozzi	148	148
						Unicem	7850	7850
						Silos	2750	2750
						OBBLIG. CONVERTIBILI		
						B.I.I. 7% 73/88	74 50	72 40
						G.I.M. 6% 73/88	100 80	113
						Pirelli 5%	—	—
						M. Fingest 7% 72	—	—
						M.C.E. 7% 73/88	78 80	78 80
						M. Visc. 7% 73/88	89 90	89 85
						M.S. Spirito 7% 73	97 35	97 30
						M. Fibre 7% 73/88	74 75	74 70
						Metalli 6% 73/88	110 50	113
						Liquigas 7,50% 70	40 30	40 30
						Liquigas 7,50% 71	40 30	40 30
						Liquigas 7,50% 72	40 35	40 30
						Liquigas 7% 73/93	40 30	40 30
						Iri Stet 7% 73/88	81 90	81 80

Il loro lavoro vale dalle 15 alle 25 mila lire al giorno

Asti: giovani che vendemmiano come paga chiedono solo il vino

ASTI — *La vendemmia, che inizierà a pieno ritmo entro la prossima settimana, per parecchi giovani sarà l'occasione di guadagnare un buon gruzzolo, almeno per quelli che aiutano i viticoltori.*

In tutto l'Astigiano, ogni anno, sono in alcune migliaia a trovare lavoro in questo periodo presso singoli produttori o nelle cantine sociali. Naturalmente per evitare inutili trasferimenti, è bene informarsi se si trovano offerte, posti liberi nella zona, telefonando magari ai Comuni o direttamente ai produttori.

La retribuzione varia in base alle funzioni e alla abilità di ciascuno. «Chi arriva per la prima volta in una vigna — spiegano gli agricoltori — non potrà rendere come un esperto tagliatore di grappoli».

Comunque, al di là di piccole differenze tra zone e zone, le paghe medie per un giorno di vendemmia vanno dalle 13 alle 15 mila lire, comprensive spesso del pranzo in cascina o direttamente nella vigna.

Diverso, invece, il pagamento per i portatori, chiamati comunemente «brentolau», dal nome del tipico recipiente, «la brenta», che si porta sulle spalle e che bisogna saper scaricare nella bigoncia con una tecnica tutta particolare. Anche se alle pesanti «brente» in legno di una volta, oggi si sono sostituite quelle in plastica, più comode e leggere, oppure i cestoni, il lavoro del brentolau è rimasto di dura fatica: su e giù per i pendii delle colline, attraverso i filari con 40-50 chili di uva sulle spalle. La paga per loro arriva fino a 20-25 mila lire a giornata.

Anche se è praticamente impossibile parlare di orario di lavoro, la tradizione vuole che la vendemmia non inizi mai troppo presto al mattino. «I grappoli devono avere il tempo di asciugare dalla rugiada della notte», precisano gli esperti.

Nelle cantine sociali la retribuzione viene conteggiata a ore, in base alle tabelle del contratto nazionale di lavoro della categoria e si viene assunti con il libretto di lavoro. Sono in molti però a preferire il lavoro nelle vigne. «In fondo — ha detto un giovane genovese che ormai da tre anni in questo periodo viene a vendemmiare nell'Astigiano — questo lavoro diventa anche un'occasione per trascorrere salutari giornate all'aria aperta, con il vantaggio, se si vuole, di non essere pagati in denaro, ma con il buon vino di queste parti».

s. m.

Vini piemontesi in Urss

L'Unione regionale delle Camere di commercio del Piemonte ha firmato con la Vneshposyltorg di Mosca un contratto per una prima fornitura di 16 mila bottiglie di vini piemontesi, per un importo di 17 milioni e 185 mila lire. L'affare è maturato in seguito agli incontri avvenuti in occasione della «Settimana dei vini piemontesi» tenutasi nella capitale sovietica nel novembre dello scorso anno.

Quattro i vini venduti: barbera d'Asti 1974, barbera del Monferrato 1978, barolo D.O.C. 1974, dolcetto d'Alba 1977. Le aziende fornitrici sono state, nell'ordine, Vignaioli Piemontesi, F. Vernetti, Cantine Bava, Barbero. Tutte le bottiglie partiranno entro la settimana per Mosca.

Partecipano al prestigioso concorso internazionale

In gara ad Alessandria per 3 giorni trenta giovani chitarristi bravissimi

ALESSANDRIA — Per tre giorni, a fine settembre, Alessandria sarà capitale della chitarra classica, come è ormai tradizione. Si ripeterà, infatti, il concorso internazionale ideato nel 1968 in occasione delle manifestazioni per l'ottavo centenario di fondazione della città e che ottiene sempre un grosso successo. E' conosciuto nel mondo come un'importante manifestazione culturale.

L'attuale edizione, siamo oramai alla dodicesima, è dedicata al grande compositore Heitor Villa Lobos, la cui vedova sarà presente ad Alessandria con alcune personalità brasiliane.

Il concorso, in programma dal 27 al 29 di questo mese, sarà imperniato per la massima parte su musiche brasiliane e sudamericane. Si sono iscritti trenta giovani. Della giuria, fra gli altri, fanno parte il chitarrista venezuelano Alirio Diaz, che ne è il presidente come sempre, Antonio Crivellaro, direttore del Conservatorio Palestrina di Porto Alegre, Michele Pittaluga e il maestro Carlo Mosso, rispettivamente presidente (e anche ideatore e fondatore del concorso) e direttore del Conservatorio «Antonio Vivaldi» di Alessandria.

La sera del 26, dopo un ricevimento in municipio di giuria e concorrenti, alla sala Ferrero del Teatro comunale il chitarrista argentino Robert Assuel, uno dei concertisti più promettenti delle ultime generazioni a livello mondiale, si esibirà presentando musiche di compositori italiani e brasiliani. Giovedì e venerdì, sempre alla sala Ferrero, avranno luogo le prove eliminatorie e le finali del concorso, mentre sabato i primi tre classificati si esibiranno in un concerto aperto al pubblico nel corso del quale suonerà anche il maestro Diaz.

Il concorso, dotato di premi per oltre un milione di lire, lo scorso anno fu vinto per la prima volta da un concorrente italiano: Stefano Grondona. Italiani furono anche il secondo e terzo classificato Claudio Passarotti e Piero Bonaguri; mentre le precedenti edizioni (il primo premio non fu assegnato negli anni 1969, 1970, 1973, 1975

e. c.

Sul massiccio del Bianco

Tre alpinisti uccisi da scariche di pietre

AOSTA — Per una improvvisa caduta di pietre, tre alpinisti sono morti in due incidenti sul massiccio del Monte Bianco. La prima disgrazia è avvenuta sul Mont Maudit (4468 metri) ed è costata la vita a un francese di Annecy, Jacques Frère, di 47 anni. Il secondo incidente risale al pomeriggio di domenica, ma i corpi delle due vittime sono stati avvistati e recuperati soltanto nella giornata di ieri. Questo incidente è avvenuto a 3700 metri di quota, lungo la via Wymper, una parete impegnativa che porta all'Aiguille Verte (4127 m). Le vittime sono scalatori svizzeri, la guida Bernard Pasche, 26 anni, residente a Nion, e il suo cliente, Robert Hurin, 49 anni, un rappresentante residente a Petit Lancy, nei pressi di Ginevra. Nonostante fossero provvisti dei caschi protettivi, nulla hanno potuto fare contro la violenza della scarica di rocce.

L'opera di soccorso, in entrambi i casi, è stata compiuta dagli uomini e dai mezzi aerei della protezione civile di Chamonix.

Un alpinista milanese, Maurizio Riccardi, 22 anni, residente a Bovisio Massago, è stato protagonista di una drammatica avventura. Era partito da solo, nella mattinata di lunedì, per raggiungere la vetta del Bec De Monciair, a 3544 metri, nel gruppo del Gran Paradiso, quando, poco dopo aver attaccato la salita, a circa un'ora di cammino dal rifugio Vittorio Emanuele, cadeva e si fratturava la gamba destra e riportava numerose ferite in diverse parti del corpo.

Nessuno ha visto l'incidente. Nel pomeriggio di ieri, dopo quasi trenta ore, lo stesso Riccardi a prezzo di dura fatica e nonostante il dolore per le ferite, raggiungeva il rifugio nell'alta Valsavarenche, da cui partiva la richiesta di soccorso al reparto di aviazione leggera della scuola militare alpina di Aosta, che prelevava l'infortunato e lo portava ad Aosta dove veniva ricoverato in ospedale.

r. g.

Giornata di studio sui problemi della concorrenza sleale

Una giornata di studio sul tema «Tutela della presentazione esterna, dei caratteri distintivi dei prodotti e dei marchi notori» si svolgerà giovedì 27 settembre a Torino, presso l'Unione Industriale, con inizio alle ore 9,30.

Si tratta di una iniziativa della Associazione Italiana contro la concorrenza sleale, che intende approfondire i vari aspetti di questo problema, tenendo presenti le esperienze nell'ambito della Cee e i lavori per l'armonizzazione delle legislazioni in materia. Il tema verrà analizzato anche sotto il profilo dei riflessi che la normativa può avere sulla tutela dei consumatori.

I lavori saranno aperti dall'ing. Sergio Pininfarina, presidente dell'Unione Industriale di Torino; il tema verrà introdotto dal prof. Remo Franceschelli, dell'Università di Roma, presidente dell'Associazione italiana contro la concorrenza sleale. Seguiranno le relazioni dei professori Gerhard Schricker (Università di Monaco), Giuseppe Sena (Università di Milano), Giannantonio Guglielmetti (Università di Pavia).

La riunione proseguirà nel pomeriggio.

STAMPA SERA

Temperatura ore 12 a Torino: +19 - Ieri max +23 min +14

Situazione: aria umida interessa principalmente le regioni centro-settentrionali. TEMPO PREVISTO: sulle regioni centro-settentrionali e sulle due isole maggiori poco nuvoloso o localmente nuvoloso con possibilità di qualche pioggia. TEMPERATURA: senza variazioni apprezzabili. VENTI: deboli di direzione variabile.

In Italia		Acqui	+ 7 +21	all'estero			
Bolzano	+ 8 +26	Alessan.	+15 +24	Amsterdam	+12 +19	Madrid	+15 +27
Verona	+12 +24	Asti	+14 +30	Atene	+15 +26	Mosca	+ 3 +11
Milano	+10 +24	Cuneo	+11 +15	Bangkok	+27 +32	New York	+16 +28
Firenze	+12 +26	Novara	+15 +22	Bruxelles	+ 6 +18	Oslo	+10 +15
Bologna	+13 +24	Vercelli	+11 +22	Il Cairo	+19 +31	Parigi	+13 +25
Roma	+16 +27	Biella	+14 +23	Ginevra	+11 +21	Sydney	+10 +17
Napoli	+12 +25	Genova	+16 +23	Hong Kong	+25 +29	Stoccolma	+12 +14
Reggio C.	+19 +27	Imperia	+19 +24	Lisbona	+18 +24	Tel Aviv	+20 +28
Palermo	+23 +25	Savona	+16 +24	Londra	+14 +20	Tokio	+19 +28
						Vienna	+ 4 +18

Più che per ballare, si va anche soli per scatenarsi

Il rito tribale della discoteca

NEI prossimi mesi sarà ancora la discoteca il ritrovo preferito dai giovani? I vari gestori di sale che operano in questo settore se lo augurano. Anche per questo autunno le note martellanti ed ossessive della *disco-music* non dovrebbero avere rivali. Poco importa se questo tipo di musica si rivela monotono e ripetitivo, c'è sempre il «*contorno*» che salva. E questo contorno può essere rappresentato da un paio di pattini a rotelle per lanciarsi in folli ed acrobatiche evoluzioni, da cascate d'acqua che inondano improvvisamente i ballerini o da raggi laser, suggestivi ma pericolosi.

Che la musica sia ormai diventata un complemento della discoteca, è assodato. Non si va più nel locale per ascoltare dei dischi interessanti o in anteprima. Ci si reca semplicemente ad un rito tribale dove ognuno si scatena liberando i lati più nascosti della propria personalità. Non più sala, ma luogo di carnevale e sagra. Non più ricerca di un eventuale *partner*, non è necessario; si può ballare anche da soli.

La vecchia sala da ballo è rimasta completamente stravolta da questa ondata di nuovi usi e costumi.

Il cambiamento di gusto da parte dei giovani è avvenuto in sordina, ma con una spiegazione che per certi versi può apparire fin troppo banale pur essendo vera. Quasi tutte le sale da ballo aumentarono i biglietti d'ingresso per poter pagare i vari complessi sulla cresta dell'onda. Nel frattempo, le discoteche, nella loro quasi totalità, continuarono a mantenere prezzi popolari ed anche se non potevano annoverare nomi di grido, cominciarono a fare i primi pieni.

Le luci multicolori, gli arredamenti avveniristici e le sofisticate apparecchiature di alta fedeltà vennero in un secondo tempo (e ancora una volta l'America «*consigliò*» la strada da seguire). In quanto agli abbigliamenti estrosi ed ai locali frequentati esclusivamente da un certo tipo di persone (sempre parlando di discoteche) è storia dei nostri giorni. Ma non è finita. Quasi tutti questi ritrovi ora stanno adottando una formula particolare di spettacolo che ricalca il *music hall* ed i teatri di rivista, seppur in forma minore. In pratica hanno sostituito i *night* o si trovano a metà strada tra questi e le normali sale da ballo.

l. b.

(Foto Grazia Neri)